

現場説明書

1 工 事 名 市道 4250 号ほか道路法面整備工事
2 監 督 員 土木部 道路補修課

説明事項

1. 入札等に関する事項について

- (1) この工事の入札又は見積(以下「入札等」という。)は、工事請負契約書又は工事請負請書(以下「契約書等」という。)、入札公告又は指名競争入札執行通知書及びこの説明書に記載する条件により、横須賀市の契約規則、契約履行規則及び工事等検査規則(以下「契約規則等」という。)に従って行う。
- (2) 入札等後は、設計書、仕様書及び図面(この説明書及び質問回答書を含む。以下「設計図書」という。)、契約書等若しくは契約規則等の内容又は工事場所の状況について、不明等を理由として異議の申立てはできないので、入札等前に十分究明すること。

2. 契約の保証について

契約の保証 要 ~~不要~~

契約の保証を付す場合は、落札者は、契約書等の案を提出するとともに、次の各号のいずれかの書類を提示又は提出すること。ただし、契約保証金の額、保証金額又は保険金額は、請負代金額の 100 分の 10 以上とすること。

- (1) 契約保証金の納付を証する領収書
- (2) 契約保証金に代わる担保としての国債又は地方債等
- (3) 債務の不履行により生ずる損害金の支払を保証する銀行、市長が確実と認める金融機関又は公共工事の前払金保証事業に関する法律(昭和 27 年法律第 184 号)第 2 条第 4 項に規定する保証事業会社の保証書
- (4) 債務の履行を保証する公共工事履行保証証券による保証証券
- (5) 債務の不履行により生ずる損害をてん補する履行保証保険契約の証券

3. 前払金について

前払金 する ~~しない~~

前払金を受けようとする場合は、その旨を申し出ること。

4. 中間前払金について

中間前払金 する ~~しない~~

中間前払金を受けようとする場合は、申請手続が必要なので、要件を満たした旨を申し出ること。

5. 部分払について

部分払 する(~~一回以内~~) しない

6. 継続事業に係る工事の各会計年度別支払限度額及び前払金について

- (1) 継続事業に係る工事の各会計年度における請負代金額の支払限度額及び前払金の上限割合は、次のとおりである。

会計年度	支払限度額 (請負代金額に対する割合)	前払金の上限
初年度(年度)	%	支払限度額・請負代金額の %
第 2 年度(年度)	%	支払限度額・請負代金額の %
第 3 年度(年度)	%	支払限度額・請負代金額の %

- (2) 各会計年度における請負代金額の支払限度額は、請負者決定後工事請負契約書を作成するまでに請負者に通知する。

7. 契約に関する事項について

(1) 設計図書関係

- ア 土木工事等の場合における工種別等の契約数量は、設計書の数量の内訳書に表示された数量による。
- イ 仮設、工法等工事目的物を完成するために必要な一切の手段については、設計図書に特別の定めがある場合を除き、請負者の責任において定めること。
- ウ 契約の締結にあたっては、契約書等に設計図書を袋とし、割印をすること。ただし、図面が大型等の場合にあつては、別冊とすること。

(2) 提出書類関係

- ア 請負代金内訳書 ~~要提出(契約締結後7日以内)~~
提出不要
- イ 工 程 表 要提出(契約締結後7日以内)
~~提出不要~~
- ウ 着 手 届 着手後5日以内に提出すること。
- エ 現場代理人及び主任技術者等届 契約までに現場代理人及び主任技術者等の経歴書も同時に提出すること。
- オ 下請負関係書類 下請負を発注の都度、下記書類の写しを提出すること。
 - ・ 施工体制台帳
 - ・ 施工体系図
 - ・ 再下請負通知書（再下請負の発注がある場合）
- カ 直 営 工 事 届 下請負を発注しない又はその予定がない場合は、遅滞なく提出すること。

(3) 監督員通知関係

監督員を2人以上置くこととした場合において、権限を分担させるときは、各監督員の権限の内容を別に通知する。

(4) 支給材料、貸与品関係

- ア 支 給 材 料 ~~あり~~ なし
- イ 貸 与 品 ~~あり~~ なし

(5) 条件変更等の関係

工事の施行に当たり、設計図書と現場の状態とが一致しないこと等の事実を発見したときは、単に事実関係のみでなく、設計図書の訂正に必要な資料、図面等を添付した書面で通知すること。

(6) 設計変更等の関係

必要により工事内容を変更する場合は、原則としてその必要が生じた都度契約変更の手続を行うが、軽微なものは監督員の指示により工事内容の変更を行い、これに伴う契約変更の手続は、工期の末に行う。

(7) 部分引渡し関係

- 部分引渡し指定部分 ~~あり~~ なし

(8) 火災保険等の関係

- 火災保険その他の保険の付保条件 ~~あり~~ なし

8. 現場代理人の常駐義務について

請負代金額が500万円以上の工事について現場代理人は常駐とするが、横須賀市ホームページ > 入札の広場 > 工事 > 入札制度関連情報<工事> において、重複配置の特例がある場合は兼務することができる。

9. コリnzの登録について

請負者は、受注時又は変更時及びしゅん工時において請負代金額が500万円以上の工事について、工事实績情報サービス(CORINS)入力システムに基づき、監督員に登録内容の確認を受けた後に、(一財)日本建設情報総合センターに登録申請しなければならない。

また、(一財)日本建設情報総合センター発行の「登録内容確認書」が請負者に届いた際には、その写しを直ちに監督員に提出しなければならない。

登録申請の期限は、次のとおりとする。

- (1) 受注時登録データの提出期限は、契約締結後10日以内とする。
- (2) しゅん工時登録データの提出期限は、しゅん工後10日以内とする。
- (3) 施工中に受注時登録データの内容に変更があった場合は、変更があった日から10日以内に更新データを提出しなければならない。
- (4) 変更時としゅん工までの間が10日間に満たない場合は、監督員の承諾を得て変更時の提出を省略できるものとする。

10. 建設業退職金共済制度への加入について

- (1) 請負者は、建設業退職金共済(以下「建退共」という。)に加入するとともに、その建設業退職金共済制度の対象となる労働者について証紙を購入し、当該労働者の共済手帳に証紙を貼り付けること。
- (2) 請負者は、当初請負代金額が500万円以上の場合は、建退共の発注者用掛金収納書を貼った「建設業退職金共済証紙購入状況報告書」(第1号様式(建退共))、「建設業退職金共済関係提出書」(第2号様式(建退共))、「建設業退職金共済証紙貼付実績報告書」(第3号様式(建退共))を工事しゅん工時に監督員に提出すること。ただし、この制度に代わる退職金共済等に加入している場合又は対象労働者がいない場合については、内容を記載した「確認書」(第4号様式(建退共))を契約締結後1箇月以内に監督員に提出すること。
なお、当初請負代金額が500万円未満の場合においても本市が証紙購入状況を把握する必要があると認めるときは、関係資料を提出しなければならない。
- (3) 下請契約を締結する際は、当該下請負者に対してこの制度の趣旨を説明し、掛金相当額を下請代金中に算入するか、又は共済証紙の現物交付をすることにより、当該下請負者の建退共加入並びに証紙の購入及び貼付の促進に努めること。
- (4) 下請負者の規模が小さく、管理事務の処理面で万全でない場合、元請負者は建退共加入手続及び建退共関係事務の処理について、下請負者からの依頼には積極的に受託するよう努めること。
- (5) 請負者は、工事現場に建設業退職金共済制度適用事業主の工事現場であることを明示する標識を掲示すること。
- (6) 正当な理由がなく建退共に参加せず、又は証紙の購入若しくは貼付が不十分な請負者は工事成績評定において考慮される事となる。

11. 施工計画書の提出について

(1) 施工計画書の作成

請負者は、契約後速やかに監督員の指示に従って施工計画書を作成し提出すること。ただし、監督員が別に指示する場合を除いて、次のいずれかに該当する工事については、提出を要しない。

- ア 当初請負代金額が500万円未満の工事、又は当初工期が60日未満の工事
- イ 契約後、直ちに現場着手を要する等の緊急工事
- ウ 工事内容に基づき、監督員が提出を要しないと判断した工事

(2) 施工計画書の記載事項等

施工計画書等記載事項は、横須賀市ホームページ > 入札の広場 > 検査情報に記載（別表）のとおりとする。ただし、請負者は、施工計画書の提出を不要とした工事であっても、監督員が必要と指示する書面を速やかに提出すること。

(3) 計画工程表の作成

請負者は、計画工程表の提出にあたって、作業間の関連把握や工事の進捗状況等を把握できる工程管理方法について、監督員と協議を行うこと。

(4) 実施工程との比較照査

請負者は、工事施工中において、問題が発生した場合又は計画工程と実施工程を比較照査し、差異が生じた場合は速やかに監督員へ報告すること。

12. ワンデーレスポンスの取り組みについて

- (1) 本市では、請負者からの質問、協議に対して、基本的に「その日のうち」に回答するよう、ワンデーレスポンスに取り組んでいる。

なお、即日回答が困難な場合は、いつまでに回答が必要なのかを請負者と協議のうえ、回答期限を設けるなど、何らかの回答を「その日のうち」にすることとする。

- (2) 発注者が効果・課題等を把握するためアンケート等のフォローアップ調査を実施する場合、請負者は協力すること。

13. 中間及び抜打ち状況調査の実施について

中間状況調査又は抜打ち状況調査は、検査員が随時行う。この場合、請負者は調査に協力しなければならない。

14. 下請負者について

- (1) 下請負者を使用する場合には、市内業者を優先的に選定するように配慮すること。
- (2) 下請契約を締結する際は、当該下請負者に対して法定福利費の内訳が明示された国の標準見積書等の提出を指導するとともに、提出された場合は尊重し、適切な法定福利費を含んだ契約を締結すること。

15. 一括下請けの禁止について

請負者は、本工事の全部若しくはその主たる部分又は他の部分から独立してその機能を発揮する工作物の工事を一括して第三者に委任し、又は請け負わせてはならない。

16. 技術的事項について（別紙）

請 負 工 事 仕 様 書

工 事 名	市道 4250 号ほか道路法面整備工事
工 事 場 所	横須賀市不入斗町 3 丁目 23 番地先ほか
1. 工 期	(160 日間)
	自 令和 年 月 日
	至 令和 年 月 日
2. 工 事 概 要	
	工事延長 51.2m 幅員 4.7～15.1m
	法面工 A=340.6m ² 舗装工 A=180.1m ² 防護柵工 L=15.0m 区画線工 1 式
3. 本工事の仕様は、神奈川県土木工事共通仕様書（令和 3 年 4 月）によるものとし、当該共通仕様書の共通編等における契約条項等は、本市の契約条項等に読替えて使用するものとする。（使用材料等の基準が改正された時は、新基準に基づくものとする。）	
4. 本工事の特記仕様書は、別紙のとおり。	

特記仕様書

1 施工管理について

本工事の施工管理の方法、品質及び出来形の規定値は、平成 28 年 4 月の神奈川県土木工事施工管理基準によるものとし、監督員の指示に従い施工管理を行うものとする。

2 出来形について

出来形については、管理図により出来形図表を作成するとともに、設計図に朱色で完成寸法を入れた資料を提出すること。

3 現場密度の測定について

下層路盤、上層路盤及びアスファルト舗装が 300 m²未満の工事は、原則として異常が認められた場合のみ、現場密度の測定を行うものとする。

4 法定外の労災保険について

本工事の現場管理費には、法定外の労災保険の経費を含んでいるので、その写しを提出すること。

5 工事記録写真帳について

(1) 撮影の仕様については、デジタル写真（カラー）とする。

なお、有効画素数を 100 万画素程度とし、目的物及び黒板の文字等が確認できる範囲で適切な有効画素数を設定すること。

(2) 工事記録写真帳は、(A4 縦 3 段) を使用する。

なお、2 冊以上になる場合には (2 の 1)、(2 の 2) と明記すること。

また、表紙に、工事名・工事場所・工期・発注者名・施工者名を記入し社印を押印し、背表紙をつけること。

(3) 工事記録写真帳とともに、電子データ「CD」を提出すること。

なお、CD のラベル表記については、工事記録写真帳の表紙と同様にすること。ただし、背表紙は不要とする。

(4) 工事記録写真帳のほか、着手前・完成写真を抽出した PDF データ及び写真データ (JPEG) を取りまとめ別途提出すること。

(5) 上記提出方法以外で工事記録写真帳を提出する場合は、監督員の承諾によるものとする。

6 しゅん工図の提出について

本工事完了後、請負者は、監督員の指示に従い、マルチ tiff 形式ファイル又は Pdf 形式で、しゅん工図を作成し提出すること。上記 2 形式で提出する場合には下記の(1)から(5)の通りとする。

Tiff 形式の場合

(1) しゅん工図はスキャナーで読取り、解像度は 400dpi とする。

Pdf 形式の場合

(2) CAD 図をイメージデータとし、解像度は 400dpi とする。

Tiff・Pdf 形式共通

(3) 工事 ID (ファイル名) は図面等一枚に 1 つとし、監督員と協議の上決定する。但し監督員が認めれば複数の図面等を一枚にすることができる。

(4) 記録媒体は原則として CD とする。

(5) 提出する CD-R のラベル部には工事完成年度、工事名、工事場所、請負社名を明記する。

また、ウイルス感染の無い事を確認し結果を CD-R に記載すること。

提出するデータについては、ウイルスチェックを実施すること。ウイルスチェックは成果物の納品前に実施する。実施内容については以下に従うものとする。

ウイルスチェック

①請負者は、納品すべき最終成果品が完成した時点で、ウイルスチェックを行う。

②ウイルス対策ソフトは特に指定しないが、できるだけシェアの高いものを利用する。

③最新のウイルスも検出できるように、ウイルス対策ソフトは常に最新のデータに更新 (アップデート) したものを利用する。

④納品する媒体のラベルに、ウイルスチェックに関する情報として以下を記載する。

ウイルスチェックに関する情報

ウイルスソフト名：○○○○

ウイルス定義：令和 (平成) ○年○月○日版

チェック年月日：令和 (平成) ○年○月○日

7 別途発注される測量業務について

(1) 請負者は、本工事施工前に測量業務受託者と契約後速やかに打ち合わせを行い、請負者が責任をもって測量の工程が記入された実施工程表を作成すること。

(2) 請負者は、工事に伴い境界標等の移設 (撤去) が生じた場合は引照杭を設け、測量業務受託者の確認を受けること。

(3) 測量業務受託者の行う境界標などの移設及び復元に際しては、原則として現場代理人が立ち会って確認すること。

8 熱帯材使用型枠の削減について

本目的は、地球環境保全の観点から、従前使用されていた熱帯材を原料とするコンクリート型枠用合板 (熱帯材 100%のもの) を代替型枠材料 (鋼製型枠、針葉樹型枠、複合型枠等) へ転換することにより、熱帯材使用型枠の使用料を削減し、熱帯材の保全に寄与することを目的とする。

(1) 従前使用されていた熱帯材を原料とするコンクリート型枠用合板 (熱帯材 100%のもの) は使用しないものとする。請負者は、これに替わる代替型枠の選択にあたっては、地球環境保全に配慮するとともに、その工事の作業条件等により、請負者の責任と費用負担により選択するものとし、代替型枠について、施工計画書に記載するものとする。

なお、工事完了後には、その使用実績を監督員に報告しなければならない。

- (2) コンクリート型枠用合板（針葉樹型枠、複合型枠）を使用する場合は、塗装されたものを極力使用し、その型枠の転用の増加を図るものとする。また、最終的な型枠材料の処理としては、できるだけ再利用等を図るなどして、資源のムダ使いを無くすよう努めるものとする。

9 交通誘導警備員について

一般交通の支障となる箇所には、交通誘導警備員を配置し、交通安全に努めなければならない。（別添「施工条件明示書」4. 安全対策関係 18. 交通誘導警備員、警戒船等の保安設備、保安要員の配置を参照のこと。）

なお、現場の実状、施工方法及び地元や交通管理者との協議等により、交通誘導警備員の配置に変更が生じた場合には、別途協議するものとする。

~~10 建設発生土の搬出先への情報提供について~~

請負者は、本工事から他の市町村へ 100m³以上の建設発生土を搬出する場合は、「建設発生土搬出のお知らせ」により搬出前に搬出先市町村の建設発生土担当窓口あてに建設発生土に関する下記の情報を郵送・FAX 等で提出しなければならない。

なお、情報提供後、速やかにその写しを監督員に提出しなければならない。

- (1) 工事件名、工事概要、工事場所
- (2) 工事発注機関名、工事発注機関監督職員名、連絡先
- (3) 工事請負業者名、現場代理人名、連絡先
- (4) 建設発生土の運搬業者名
- (5) 建設発生土の受入先名（搬出先事業所名等）、住所
- (6) 建設発生土の発生場所から受入地までの運搬経路
- (7) 建設発生土の搬出時期（搬出期間）
- (8) 建設発生土の土質（砂、ローム等）、土量（m³）

11 公共建設発生土処分にかかる指定処分について

(1) 受入場所

- ・処分場等の名称：横須賀市久里浜港受入地（UCR）
- ・場 所：横須賀市久里浜 8 丁目 2567 番地 62 久里浜港内

(2) 受入条件

- ・搬入不可日：原則として、土曜日・日曜日・祝祭日・旧盆・年末年始及び雨天日とする。
- ・搬入時間：原則 8:00～17:00
- ・土質条件：第 1 種～第 3 種建設発生土（改良土及び第 4 種建設発生土・泥土は受入不可）
最大粒径 100 mm以下の土砂であること。
- ・搬入経路：一部通行禁止の区間あり

・受入費

ほぐし土量 1.0m ³ 当たり (税別)	3, 310円
----------------------------------	---------

車種	積載土量(ほぐし)	備考
2 t 車	1.33 m ³	土砂の単位体積重量は、 1.8t/m ³ として計算
3 t 車	1.99 m ³	
4 t 車	2.66 m ³	
10 t 車	6.66 m ³	

※整理券発行枚数は、原則として搬入対象ほぐし土量を使用車種別に積載土量（ほぐし）で除し、少数以下を切り上げた整数枚とする。

ただし、現場から発生する土砂の単位体積重量が、1.8t/m³と著しく異なることにより、これによりがたい場合は監督員と協議することとする。

(3) 請負人は、自ら選定した仮置場に建設発生土を搬入する場合は、事前に監督員と協議すること。

~~12 公共建設発生土処分にかかる確認処分について~~

- (1) 請負者は、再生資源の利用促進に関する法律に基づき、当該現場から発生する建設発生土の利用促進に努めなければならない。
- (2) 請負者は、関係法令を遵守し、安全性等を勘案のうえ、自らの責任において受入先を選定し、適切な施工を確認しなければならない。
- (3) 請負者は、自ら選定した受入地に建設発生土を搬入する場合は、事前に監督員に届け出なければならない。
- (4) 請負者は、別添「建設副産物実態調査に係る特記仕様書」に基づき再生資源利用促進計画書及び再生資源利用促進実施書を提出すること。

~~13 処理計画書の提出について~~

「神奈川県土砂の適正処理に関する条例」（平成 11 年 10 月 1 日施行）により、建設工事に伴い発生する土砂を建設工事の区域から 500 m³以上搬出する場合は、監督員と速やかに協議し、処理計画書を県知事あてに提出すること。

14 工事コストの表示について

契約金額（当初契約）が 1000 万円以上の工事は、工事標示板に工事請負額を表示するものとする。表示方法等の詳細は、監督員と協議の上決定するものとする。

15 舗装版切断時に発生する濁水の処理について

(1) 処理方法

舗装版切断作業時に発生した濁水については、産業廃棄物の汚泥として処理すること。

(2) 条件

請負者は、産業廃棄物の汚泥の処分業許可を得ている業者と委託契約を締結しなければならないものとする。

また、請負者が、自ら運搬を行う場合を除き、産業廃棄物の汚泥の収集運搬業許可を得ている業者と委託契約を締結しなければならないものとする。

(3) 提出書類等

請負者は、施工計画書に舗装版切断時に発生する濁水の収集・運搬・処分に関する計画書、請負者と処分業者とで締結した委託契約書の写し及び処分業者の許可証の写しを添付すること。

また、請負者が濁水の収集運搬を委託した場合は、請負者と収集運搬業者とで締結した委託契約書の写し及び収集運搬業者の許可証の写しを添付すること。

なお、請負者は、産業廃棄物管理票（紙マニフェスト）又は電子マニフェストにより、適正に処理されていることを確かめるとともに、監督員に提示しなければならない。

(4) その他

上記内容について疑義が生じた場合は、別添監督員と協議するものとする。

16 無石綿（アスベスト）化への対応について

使用する建材は、石綿を原材料としていないものを用いて施工すること。

また、下請負者を使用する場合は、同様の内容を周知し、徹底を図ること。

~~17 植栽樹木の枯れ補償について~~

植栽樹木等が工事完了引渡し後 1 年以内に植栽した時の状態で枯死又は形姿不良（枯枝が樹冠部のおおむね 3 分の 2 以上となった場合又は通直な主幹をもつ樹木については、樹高のおおむね 3 分の 1 以上の主幹が枯れた場合をいい、確実に同様の状態となると想定されるものを含む。）となった場合には、請負者は当初植栽した樹木等と同等又はそれ以上の規格のものに植替えるものとし、樹木等の枯死、又は形姿不良の判定は発注者と請負者とが立会のうえ行うものとする。

ただし、暴風、豪雨、洪水、高潮、地震、地すべり、落盤、騒乱、暴動等の天災などにより流失、折損、倒木した場合はこの限りでない。

なお、植替え時期については発注者と協議するものとする。

この契約でいう樹木等とは「樹木、地被類」とする。

18 下検査の実施について

土木部では、請負金額 500 万円以上のものは下検査を実施するものである。必要となる書類は監督員の指示により、しゅん工前に提出すること。

~~19 屋外広告物（屋外に設置される公共サイン等）について~~

屋外広告物の設置は、横須賀市屋外広告物条例第 26 条の 3 に規定する屋外広告業者登録簿に登録されていること又は、同条例第 28 条の 6 第 8 項に規定する特例屋外広告業者届出簿に記載があること。

~~20 補助・単独合併工事に関する提出書類の作成について~~

本工事は国の交付金による工事（以下補助工事）及び市の単独費用による工事（以下単独工事）から成る合併工事である。

工事設計書の区別に従い、工事写真については補助工事分及び単独工事分を、それぞれ別冊として作成すること。

また、施工計画書並びに材料承認願等に記載する内容についても工事区分が判別できるように記載するものとする。

上記詳細については、別途監督員の指示による。

21 マンホール蓋等調整工事について

本工事範囲には、横須賀市上下水道局所管の下水道施設（マンホール蓋等）があり、工事実施にあたっては、マンホール蓋等の調整が必要となる。

そのため、本工事契約後には横須賀市上下水道局発注のマンホール蓋等調整工事を受注者と随意契約を交わし、本工事と併せて実施する予定である。

22 しゅん工検査時に必要な書類について

横須賀市ホームページ>市政情報>入札・契約・検査>検査情報>土木工事関係書類一覧表（令和 2 年 4 月改訂）を参照し作成すること。

上記一覧表以外の書類については監督員の指示によるものとする。

~~23 ゴム製品等の品質確認等~~

受注者は、東洋ゴム化工品(株)、ニッタ化工品(株)で製造された製品や材料（以下、ゴム製品等とする。別表参照）を用いる場合には、同社が製造するゴム製品等に対して受注者が指定した第三者（東洋ゴム化工品(株)、ニッタ化工品(株)と資本面・人事面で関係がない者）によって作成された品質を証明する書類を提出し、監督職員の確認を得るものとする。

なお必要な品質証明書は、以下の試験及び検査において、製品に応じて必要な規格について取得するものとする。

試験名	計測項目
通常状態での試験（常態試験）	硬さ、比重、引張強度、伸び
熱老化試験	熱老化前後での変化率（硬さ、比重、引張強度、伸び）
圧縮永久ひずみ試験	圧縮による残留歪み
製品検査	外観、寸法、性能

~~24~~ ~~ゴム製品等の品質確認をした場合における瑕疵担保の取扱い~~

第三者による品質証明書類を提出し監督職員の確認を得た場合であっても、後に製品不良等が判明した場合に受注者の瑕疵担保責任が免責されるものではない。

建設副産物実態調査に係る特記仕様書

- 1 元請業者は、当該年度に終了した最終請負額が100万円以上の工事（調査対象となる建設資材の利用及び建設副産物の発生・搬出がない工事は除く）は、次項の建設副産物実態調査作業手順にもとづき調査データを提出するものとする。ただし、複数年度にまたがる債務工事等の工事額は、当該年度の年割り額を記入し、工事内容は当該年度分の資材利用量、建設副産物発生量・搬出量のみを記入する。なお、この手順により作成されたデータおよび帳票は、「資源の有効な利用の促進に関する法律」で定められた「再生資源利用 {促進} 計画書（実施書）の作成」を兼ねるものとする。

本調査の対象品目は、表1の通りである。

表1 調査対象品目

対象	調査対象品目	備 考
搬入する建設資材	コンクリート	生コンクリート、コンクリート二次製品（有筋、無筋）など
	木材	
	アスファルト・コンクリート	
	土砂	山砂、建設発生土、土質改良土、建設汚泥処理土、再生コンクリート砂(RC-10) など
	砕石	鉦さい、クラッシャーラン、ぐり石など
	塩化ビニル管・継手	
	石膏ボード	
	その他の建設資材	
搬出する建設副産物	コンクリート塊	
	建設発生木材A（柱、ボードなどの木製資材が廃棄物となったもの）	建設発生木材等のうち、解体木くず、新築端材木くず等が該当する。
	アスファルト・コンクリート塊	
	その他がれき類	
	建設発生木材B（立木、除根材などが廃棄物となったもの）	建設発生木材等のうち、建設工事（工作物の新築、改築又は除去に係るものに限る。）に伴って副次的に得られる伐木材、伐根材が該当する。
	建設汚泥	
	混合状態の廃棄物（建設混合廃棄物）	現場へ搬出する状態で判断し、発生と搬出の間に分別された場合には、分別後の品目が発生したものとみなす。
	金属くず	
	廃塩化ビニル管・継手	
	廃プラスチック（廃塩化ビニル管・継手を除く）	
	廃石膏ボード	
	紙くず	
	アスベスト（飛散性）	
	その他の分別された廃棄物	
第一種～第四種建設発生土及び浚渫土（建設汚泥を除く）		

2 建設副産物実態調査の作業手順は、次のとおりとし、元請業者が行うものとする。

- (1) 一般財団法人日本建設情報総合センターのホームページ<http://www.recycle.jacic.or.jp/>から建設副産物情報交換システムにログインする。
システムの操作方法については、「各種マニュアル」ページ内の「建設副産物情報交換システム」の操作マニュアル「排出事業者用」を参照する。
- (2) 当初契約時点でのデータを入力する。（「再生資源利用(促進)計画書—建設リサイクルガイドライン様式—」の作成）
- (3) 工事検索画面から当該工事を検索し、「登録証明書の印刷」により「建設副産物情報交換システム工事登録証明書(計画)」を印刷し、監督員に提出する。
- (4) 工事完成時に実施書(最終データに修正)に書き換える。
- (5) 各種書類の印刷により、「チェックリスト」を出力し、必須エラーが発生していないことを確認する。
- (6) 工事検索画面から当該工事を検索し、「登録証明書の印刷」により「建設副産物情報交換システム工事登録証明書(実施)」を印刷し、監督員に提出する。
- (7) 建設副産物情報交換システムに工事情報を登録した場合は、再生資源利用(促進)計画書、再生資源利用(促進)実施書および建設リサイクル法に基づく再資源化報告書は監督員に提出されたものとみなす。

3 データ入力上の留意点

(1) 建設発生土の入力値について

建設発生土については、埋戻しなどのように、現場内利用がある場合には、建設副産物発生・搬出(一種発生土～浚渫土)には、「地山m³」で入力し、建設資材利用(土砂)には、「締めm³」(表2、土量の変化率Cを考慮)で入力する。

表2 土量の変化率C

レキ質土		砂質土及び砂		粘性土		岩塊 玉石
レキ	レキ質土	砂	砂質土 (普通土)	粘性土	高含水比 粘性土	
0.95	0.90	0.95	0.90	0.90	0.90	1.00

軟岩 I	軟岩 II	中硬岩	硬岩 I
1.15	1.20	1.25	1.40

(例)

掘削 100 m³

埋戻し 20 m³ (締めm³)・・・「土砂 建設資材 利用量(A)」欄に入力する。

22 m³ (地山m³)・・・「一種発生土～浚渫土 ②利用量」欄に入力する。

20 m³/変化率C (仮に0.9とする) = 22 m³

処分 78 m³ (地山m³)・・・「一種発生土～浚渫土 ④現場外搬出量」欄に入力する。

$$100\text{ m}^3 - 22\text{ m}^3 = 78\text{ m}^3$$

(2) 建設資材利用について

ア 建設リサイクル資材を利用する場合は、建設資材利用の欄に以下の方法により入力する。

- ・表3にまとめる調査対象品目の分類ごとに建設リサイクル資材をそれぞれ入力する。建設リサイクル資材の品目名については、神奈川県建設リサイクル資材認定資材一覧表（以下、認定一覧表という）を参照する。

表3 調査対象品目と建設リサイクル資材品目名

調査対象品目(建設資材の「分類」)	建設リサイクル資材の品目名
土砂(建設汚泥処理土)	再生改良土
	再生流動性埋戻材
アスファルト・コンクリート	再生加熱アスファルト混合物
砕石	再生骨材等
コンクリート	再生コンクリート二次製品(無筋)※
	再生舗装用ブロック (平板、インターロッキングブロック、レンガブロック等)
コンクリート及び鉄から成る建設資材	再生コンクリート二次製品(有筋)※
木材	再生木質ボード
	再生集成材・合板
塩化ビニル管・継手	排水・通気用再生硬質塩化ビニル管

※再生コンクリート二次製品に該当する建設リサイクル資材が無筋コンクリートの場合、調査対象品目のうち「コンクリート」に、再生コンクリート二次製品に該当する建設リサイクル資材が有筋コンクリートの場合、調査対象品目のうち「コンクリート及び鉄から成る建設資材」に入力する。

- ・「規格」は認定一覧表の「寸法・規格等」を入力する。
- ・「再生資材の供給元施設、工事等の名称」については認定一覧表の「製造工場」を入力し、「再生資材の供給元場所住所」については、認定一覧表の製造工場の住所を入力する。
- ・「再生資材利用量」は、利用量と同じ値を入力する。

イ 新材を利用する場合は、調査対象品目の中で箇所を変えて入力する。また、その際の「再生資材利用量」には0を入力する。

ウ RC-10（再生砂）を利用する場合は、「土砂」の「再生コンクリート砂」欄に入力する。

(3) 建設副産物発生・搬出（コンクリート塊、アスファルト・コンクリート塊、建設発生木材A・B、建設汚泥、建設発生土（第一種～第四種建設発生土及び浚渫土））について

ア コンクリート塊、アスファルト・コンクリート塊を神奈川県コンクリート塊等処理指定工場に搬出する場合は、「搬出先の種類のコード」を「5 中間処理施設（合材プラント以外の再資源化施設）」と選択する。

イ 建設発生木材等のうち解体木くず、新築端材木くずを神奈川県建設発生木材等再資源化指定事業者の指定施設に搬出する場合は、「建設発生木材A（柱、ボードなどの木製資材が廃棄物になったもの）」欄に入力することとし、「搬出先の種類のコード」を「5 中間処理施設（合材プラント以外の再資源化施設）」と選択する。

ウ 建設発生木材等のうち伐木材、除根材を神奈川県建設発生木材等再資源化指定事業者の指定施設に搬出する場合は、「建設発生木材B（立木、除根材などが廃棄物となったもの）」欄に入力することとし、「搬出先の種類のコード」を「5 中間処理施設（合材プラント以外の再資源化施設）」と選択する。

エ 建設汚泥を一部であっても改良土等に処理している施設などに搬出する場合は、「搬出先の種類のコード」を「5 中間処理施設（合材プラント以外の再資源化施設）」と選択する。

オ 再利用が決まっている建設発生土を仮置き場に搬出する際は、「搬出先の種類のコード」を5 工事予定地・仮置場・ストックヤード(再利用の目的がある場合)」と選択する。

熱中症対策に資する現場管理費補正の試行に関する特記仕様書

1 適用

本仕様書は、熱中症対策に資する現場管理費補正の試行にあたり、必要な事項について定めるものとする。

2 対象期間

現場着手日から現場施工最終日までの期間とする。ただし、現場施工最終日が完成期限の20日前を超える場合は、完成期限の20日前までとする。なお、年末年始6日間、夏季休暇3日間、工場製作のみを実施している期間、工事全体を一時中止している期間は含まない。

3 真夏日の算出

受注者は、指定の様式を用いて真夏日にあたる日数を算出し、その算出結果を監督員へ報告するものとする。

4 現場管理費の補正

本補正は、受注者が経費補正を希望した場合に適用する。

現場管理費の補正は、指定の様式を用いて真夏日率及び熱中症対策の補正值を算出し、現場管理費率に加算する。なお、補正は変更契約において行う。

5 実施報告

受注者は、しゅん工届提出日の20日前までに、指定の様式を用いて作成した以下の報告書を監督員に提出するものとする。

- ①真夏日 計測結果
- ②熱中症対策実施報告書
- ③真夏日率等算定表

6 様式ほか資料

熱中症対策に資する現場管理費補正の試行に係る報告様式、要領およびQ&Aは、財務部技術管理課のホームページ「工事積算情報」で確認すること。

<http://www.city.yokosuka.kanagawa.jp/1623/koujitousekisann.html>

施工条件明示事項

1. 当該工事の施工条件明示事項は、下記表□内の黒塗り部分が対象となる。
ただし、明示されているものは特に必要なものであり、全てに対して明示されているものではない。
2. なお、請負者は下記明示事項やそれ以外に該当すると思われるもので、明示されていない場合には、その都度監督員と協議するものとする。

明示項目	明 示 事 項
■工程関係	<input type="checkbox"/> 他の工事の開始又は完了の時期による影響 <input type="checkbox"/> 施工時期、施工時間及び施工方法の制限(準備工期の設定等) <input checked="" type="checkbox"/> 関係機関等との協議の未成立 <input checked="" type="checkbox"/> 関係機関等との協議条件による影響 <input type="checkbox"/> 地下埋設物、埋蔵文化財等の事前調査及び移設期間 <input type="checkbox"/> 設計上、見込んでいる休日日数等以外の作業不能日数
□用地関係	<input type="checkbox"/> 工事用地等の未処理部分 <input type="checkbox"/> 工事用仮設道路・資機材置き場用の民有地等の借地 <input type="checkbox"/> 発注者が借り上げた土地の使用 <input type="checkbox"/> 工事用地等の使用終了後における復旧内容
■周辺環境関係 (公害、排水等)	<input checked="" type="checkbox"/> 工事に伴う公害防止(騒音、振動、粉塵、排出ガス等)対策 <input type="checkbox"/> 水替え・流入防止施設 <input checked="" type="checkbox"/> 濁水、湧水等の処理対策 <input checked="" type="checkbox"/> 事業損失防止関係
■安全対策関係	<input checked="" type="checkbox"/> 交通安全施設等の指定 <input type="checkbox"/> 近接工事での施工方法、作業時間等の制限 <input type="checkbox"/> 落石、土砂崩落等に対する防護施設 <input checked="" type="checkbox"/> 交通誘導警備員、警戒船等の保安設備、保安要員の配置 <input type="checkbox"/> 有毒ガス及び酸素欠乏等の換気設備等対策
■工事用道路関係	<input type="checkbox"/> 工事用資機材等の搬入経路、使用期間等の制限 <input type="checkbox"/> 搬入路の使用後及び使用後の処置 <input type="checkbox"/> 仮設道路の設置 <input checked="" type="checkbox"/> 一般道路の占用
□仮設備関係	<input type="checkbox"/> 仮設物(仮土留、足場等)の他の工事への転用若しくは兼用 <input type="checkbox"/> 仮設備の構造及び施工方法の指定 <input type="checkbox"/> 仮設備の設計条件の指定
■建設副産物関係	<input checked="" type="checkbox"/> 残土の受け入れ及び仮置き場所までの距離、時間等の処分条件 <input checked="" type="checkbox"/> 建設副産物の現場内での再利用及び減量化 <input checked="" type="checkbox"/> 建設副産物及び建設廃棄物の処理
□薬液注入関係	<input type="checkbox"/> 薬液注入工法の施工 <input type="checkbox"/> 周辺環境への調査
■工事支障物件等	<input checked="" type="checkbox"/> 占用物件の有無及び占用物件等による工事支障物の存在 <input type="checkbox"/> 地上、地下等の占用物件工事との重複施工
■その他	<input type="checkbox"/> 工事用資機材の保管及び仮置き <input checked="" type="checkbox"/> 工事現場発生品 <input type="checkbox"/> 支給材料及び貸与品 <input type="checkbox"/> 関係機関・自治体等との近接工事協議に係る条件等 <input type="checkbox"/> 架設工法の指定 <input type="checkbox"/> 工事用水、電力等の指定 <input type="checkbox"/> 新技術・新工法・特許工法の指定 <input type="checkbox"/> 部分使用 <input type="checkbox"/> 給水の必要 <input type="checkbox"/> 電子納品対象工事特記仕様書

施工条件明示書

工事名 市道4250号ほか道路法面整備工事

明示項目	明示事項	条件	内容	別添資料No.
1 工程関係				
1) <input type="checkbox"/>	他の工事の開始又は完了の時期による影響	ある・ない	当該工事に影響のある他の工事 令和 年度 影響箇所・内容 他の工事の開始時期 令和 年 月 日 他の工事の完了時期 令和 年 月 日	
2) <input type="checkbox"/>	施工時期、施工時間及び施工方法の制限	ある・ない	制限を受ける施工内容 制限を受ける施工時期 令和 年 月 日～令和 年 月 日 制限を受ける施工時間 開始 時 分から 終了 時 分まで 制限を受ける施工方法	
3) <input checked="" type="checkbox"/>	関係機関等との協議の未成立	ある・ない	未成立協議内容 マンホール等、電柱控え線 について 上下水道局、東京電力パワーグリッド(株)、NTTインフラネット(株)と協議予定 協議成立見込み時期 令和 3 年 7 月 下旬予定	
4) <input checked="" type="checkbox"/>	関係機関等との協議条件による影響	ある・ない	交通管理者協議により作業時間の制約があった場合は厳守すること。	
5) <input type="checkbox"/>	地下埋設物、埋蔵文化財等の事前調査及び移設期間	ある・ない	事前調査(地下埋設物) 項目 地下埋設物等移設期間 令和 年 月 日～令和 年 月 日	
6) <input type="checkbox"/>	設計上、見込んでいない休日日数等以外の作業不能日数	ある・ない		
2 用地関係				
7) <input type="checkbox"/>	工事用地等の未処理部分	ある・ない	未処理部分の内容 処理の見込み時期 令和 年 月 日頃	
8) <input type="checkbox"/>	工事用仮設道路・資機材置き場の民有地等の借地	ある・ない	使用目的内容 使用場所 使用範囲 使用時期 令和 年 月 日頃 使用期間 工事期間	
9) <input type="checkbox"/>	発注者が借り上げた土地の使用	ある・ない	使用目的内容 使用場所 使用範囲 使用時期 令和 年 月 日頃 使用期間 令和 年 月 日～令和 年 月 日	
10) <input type="checkbox"/>	工事用地等の使用終了後における復旧内容	ある・ない		
3 周辺環境関係(公害、排水等)				
11) <input checked="" type="checkbox"/>	工事に伴う公害防止(騒音、振動、粉塵、排出ガス等)対策	ある・ない	対象となる工程 施工方法の制限 機械施設の制限 神奈川県土木工事共通仕様書(令和3年4月)P.1-22 1-1-1-31「環境対策」を参照のこと。 作業時間の制限 開始 9 時 00 分から 終了 17 時 00 分まで	
12) <input type="checkbox"/>	水替え・流入防止施設	ある・ない		

施工条件明示書

工事名 市道4250号ほか道路路面整備工事

明示項目	明示事項	条件	内容	別添資料No.																									
13) ■ 濁水、湧水等の処理対策		<input checked="" type="checkbox"/> ある・ <input type="checkbox"/> ない	舗装版切断時に発生する濁水の処理については、別途特記仕様書「舗装版切断時に発生する濁水処理について」のとおりとする。																										
14) ■ 事業損失防止関係		<input checked="" type="checkbox"/> ある・ <input type="checkbox"/> ない	仮設防護柵工は、現場状況にあわせた任意仮設とする。																										
4 安全対策関係																													
15) ■ 交通安全施設等の指定		<input checked="" type="checkbox"/> ある・ <input type="checkbox"/> ない	現況調査を行い、作業にあわせた安全施設計画図を監督員に提出すること。また、関係機関等との協議の結果または条件変更に伴い、変更する必要が生じた場合は監督員と別途協議する。																										
16) □ 近接工事での施工方法、作業時間等の制限		<input type="checkbox"/> ある・ <input type="checkbox"/> ない	近接する施設 施工方法の制限 作業期間の制限 令和 年 月 日～令和 年 月 日 作業時間の制限 開始 時 分から 終了 時 分まで																										
17) □ 落石、土砂崩落等に対する防護施設		<input type="checkbox"/> ある・ <input type="checkbox"/> ない	防護施設の内容																										
18) ■ 交通誘導警備員、警戒船等の保安設備、保安要員の配置		<input checked="" type="checkbox"/> ある・ <input type="checkbox"/> ない	交通誘導警備員については、警備業法による警備員とし、配置場所については監督員と協議するものとする。なお、警備員の配置体制は下記を見込んでいる。 <table border="1" style="margin: 10px auto; border-collapse: collapse; text-align: center;"> <thead> <tr> <th>工種 (種別)</th> <th>交通誘導警備員 A・B</th> <th>昼・夜間</th> <th>配置人員 (名)</th> <th>交替要員 (名)</th> </tr> </thead> <tbody> <tr> <td>法面工・防護柵工</td> <td>B</td> <td>昼</td> <td>2</td> <td>1</td> </tr> <tr> <td>舗装工</td> <td>B</td> <td>昼</td> <td>4</td> <td>0～1</td> </tr> <tr> <td>土工・仮設防護柵工</td> <td>B</td> <td>昼</td> <td>1～2</td> <td>0～1</td> </tr> <tr> <td>舗装版切断・区画線工</td> <td>B</td> <td>昼</td> <td>2</td> <td>0</td> </tr> </tbody> </table> なお、警察等の協議により変更が生じた場合は別途協議する。	工種 (種別)	交通誘導警備員 A・B	昼・夜間	配置人員 (名)	交替要員 (名)	法面工・防護柵工	B	昼	2	1	舗装工	B	昼	4	0～1	土工・仮設防護柵工	B	昼	1～2	0～1	舗装版切断・区画線工	B	昼	2	0	
工種 (種別)	交通誘導警備員 A・B	昼・夜間	配置人員 (名)	交替要員 (名)																									
法面工・防護柵工	B	昼	2	1																									
舗装工	B	昼	4	0～1																									
土工・仮設防護柵工	B	昼	1～2	0～1																									
舗装版切断・区画線工	B	昼	2	0																									
19) □ 有毒ガス及び酸素欠乏等の換気設備等対策		<input type="checkbox"/> ある・ <input type="checkbox"/> ない																											
5 工事用道路関係																													
20) □ 工事用資機材等の搬入経路、使用期間等の制限		<input type="checkbox"/> ある・ <input type="checkbox"/> ない																											
21) □ 搬入路の使用後及び使用後の処置		<input type="checkbox"/> ある・ <input type="checkbox"/> ない																											
22) □ 仮設道路の設置		<input type="checkbox"/> ある・ <input type="checkbox"/> ない																											
23) ■ 一般道路の占用		<input checked="" type="checkbox"/> ある・ <input type="checkbox"/> ない	通行止め等とする場合は、所管警察署との協議は監督員が行うため、必要となる書類について別途監督員と協議を行うこと。																										

施工条件明示書

工事名 市道4250号ほか道路法面整備工事

明示項目	明示事項	条件	内容	別添資料No.																								
6 仮設備関係																												
24) <input type="checkbox"/>	仮設物(仮土留、足場等)の他の工事への転用若しくは兼用	ある・ない	仮設物の内容 使用方法 期間 令和 年 月 日～令和 年 月 日																									
25) <input type="checkbox"/>	仮設備の構造及び施工方法の指定	ある・ない	仮設備の構造 仮設備の施工方法																									
26) <input type="checkbox"/>	仮設備の設計条件の指定	ある・ない																										
7 建設副産物関係																												
27) <input checked="" type="checkbox"/>	残土の受け入れ及び仮置き場所までの距離、時間等の処分条件	ある・ない	別添特記仕様書「公共建設発生土指定処分について」参照。また、土砂検定の結果UCRへの搬出が出来ない場合、設計変更の対応とし、監督員と協議すること。																									
28) <input checked="" type="checkbox"/>	建設副産物の現場内での再利用及び減量化	ある・ない	本工事においては下記のとおり、再生資材を使用するものとする。 <table border="1" style="width: 100%; border-collapse: collapse; margin-bottom: 5px;"> <thead> <tr> <th>資材名</th> <th>規格</th> <th>用途</th> <th>資材名</th> <th>規格</th> <th>用途</th> </tr> </thead> <tbody> <tr> <td>再生クラッシュチャーラン</td> <td>RC-40</td> <td>基礎砕石・路盤工</td> <td></td> <td></td> <td></td> </tr> <tr> <td>再生加熱As混合物</td> <td>再生密粒度As(13)</td> <td>表層</td> <td></td> <td></td> <td></td> </tr> </tbody> </table> なお、使用に際し品質が適正なものであるか確認するものとする。	資材名	規格	用途	資材名	規格	用途	再生クラッシュチャーラン	RC-40	基礎砕石・路盤工				再生加熱As混合物	再生密粒度As(13)	表層										
資材名	規格	用途	資材名	規格	用途																							
再生クラッシュチャーラン	RC-40	基礎砕石・路盤工																										
再生加熱As混合物	再生密粒度As(13)	表層																										
29) <input checked="" type="checkbox"/>	建設副産物及び建設廃棄物の処理	ある・ない	<table border="1" style="width: 100%; border-collapse: collapse; margin-bottom: 5px;"> <thead> <tr> <th>種類</th> <th>受入れ場所</th> <th>運搬距離</th> <th>受入れ条件</th> <th>種類</th> <th>受入れ場所</th> <th>運搬距離</th> <th>受入れ条件</th> </tr> </thead> <tbody> <tr> <td>As塊</td> <td>県で指定を受けた指定工場</td> <td>6.6km</td> <td>処分増減率のとおりに</td> <td></td> <td></td> <td></td> <td></td> </tr> <tr> <td>木くず</td> <td>県で指定を受けた指定工場</td> <td>10.0km</td> <td>処分増減率のとおりに</td> <td></td> <td></td> <td></td> <td></td> </tr> </tbody> </table> 当該内容の変更については、監督員と協議するものとする。 別添「建設副産物実態調査に係る特記仕様書」参照	種類	受入れ場所	運搬距離	受入れ条件	種類	受入れ場所	運搬距離	受入れ条件	As塊	県で指定を受けた指定工場	6.6km	処分増減率のとおりに					木くず	県で指定を受けた指定工場	10.0km	処分増減率のとおりに					
種類	受入れ場所	運搬距離	受入れ条件	種類	受入れ場所	運搬距離	受入れ条件																					
As塊	県で指定を受けた指定工場	6.6km	処分増減率のとおりに																									
木くず	県で指定を受けた指定工場	10.0km	処分増減率のとおりに																									
8 薬液注入関係																												
30) <input type="checkbox"/>	薬液注入工法の施工	ある・ない	工法区分 材用種類 施工範囲 削孔数量 注入量																									
31) <input type="checkbox"/>	周辺環境への調査	ある・ない																										
9 工事支障物件等																												
32) <input checked="" type="checkbox"/>	占有物件の有無及び占有物件等による工事支障物の存在	ある・ない	工事支障物件 電柱控え線 占有者 東京電力パワーグリッド(株)、NTTインフラネット(株) 移設・撤去・防護の時期 令和 3 年 8 月 上旬頃予定 移設・撤去・防護の期間 令和 年 月 日～令和 年 月 日																									
33) <input type="checkbox"/>	地上、地下等の占有物件工事との重複施工	ある・ない	占有物件工事 占有者 占有工事期間 令和 年 月 日～令和 年 月 日																									
10 その他																												
34) <input type="checkbox"/>	工事用資機材の保管及び仮置き	ある・ない	工事用資機材 保管・仮置き場所 保管・仮置き期間 令和 年 月 日～令和 年 月 日																									
35) <input checked="" type="checkbox"/>	工事現場発成品	ある・ない	現場発成品名・数量 スクラップ(既設仮設土留めH鋼) 現場内での使用の有無 <input checked="" type="checkbox"/> 有 <input type="checkbox"/> 無 納入場所・運搬距離 スクラップ工場10.0km																									

施工条件明示書

工事名 市道4250号ほか道路法面整備工事

明示項目	明示事項	条件	内容	別添資料No.
36) <input type="checkbox"/> 支給材料及び貸与品		ある・ない	支給・貸与品名・数量	
			品質・規格・性能	
			引渡し場所・引渡し時期	
	令和 年 月 日頃			
37) <input type="checkbox"/> 関係機関・自治体等との近接工事協議に係る条件等		ある・ない		
38) <input type="checkbox"/> 架設工法の指定		ある・ない		
39) <input type="checkbox"/> 工事用水電力等の指定		ある・ない		
40) <input type="checkbox"/> 新技術・新工法・特許工法の指定		ある・ない		
41) <input type="checkbox"/> 部分使用		ある・ない		
42) <input type="checkbox"/> 給水の必要		ある・ない		
43) <input type="checkbox"/> 電子納品対象工事特記仕様書		ある・ない		

※上記に該当する項目がない場合、別途任意の書式で条件を明示すること。

積算諸条件調書に係る追加事項

1 市独自単価及び積算における補足資料について

本設計積算書内（市独自単価一覧表）に記載の資材単価は、「ホームページ（工事積算情報）」の「市独自単価一覧表（土木工事編）」に掲載しています。又当該頁に併せて積算における補足資料も掲載しています。

<http://www.city.yokosuka.kanagawa.jp/1623/koujitousekisann.html>

2 単価表コードについて

本設計積算書内の単価表コードは、神奈川県土木工事標準積算基準書の施工単価入力基準表のコードに適用しています。

なお、下水道用設計標準歩掛表を適用する場合の単価コードは（DKG……、DKK……）となります。

3 市場単価及び標準単価の端数処理について

市場単価及び標準単価方式による単価表の加算・補正後の金額は、円止めとする。

なお、単価補正が行われた場合の単価は、小数点以下第2位（小数点以下第3位四捨五入）まで計算し、数量×単価＝金額を算出している。

4 土砂検定費等について

土砂検定費（1～28項目一括実施）、土砂検定費（ヒ素+銅）及び六価クロムの単価には、諸経費、技術料及び報告書作成の一切の費用を含むため、その他の間接費の対象とならない。

5 共通仮設費の対象外となる桁等購入費について

桁等購入費 ~~あり~~ なし

6 施工パッケージ型積算のタイヤ損耗費及び補修費への対応について

ダンプトラックの東京単価は、タイヤ損耗費及び補修費を含んだ金額が設定されているため、積算単価も建設機械等損料表の損料金額にタイヤ損耗費及び補修費を加算した金額を計上している。

~~7 仮設材賃料の補正について~~

~~供用月当り賃料区分が変わることにより、日数の増加に比例せず金額が減少する場合は、減少する時点の上限額として、減額補正をしている。~~

8 基準書等の適用について

本工事は、以下の基準書等を使用し、積算している。

- | | |
|-----------------------------------|----------------------|
| 1) 土木工事標準積算基準書（土木工事編） | 令和2年8月1日版 |
| 2) 積算参考資料（土木工事編） | 令和2年8月1日版 |
| 3) 土木工事標準積算基準書（電気・機械編） | 令和2年8月1日版 |
| 4) 下水道用設計標準歩掛表 | 令和2年度版 |
| 5) 建設機械等損料表 | 令和2年度版 |

令和 03 年度 設 計 積 算 書 表 紙 (当 初)

設 計 書 番 号	年度 03		
事 業 所 名	横須賀市土木部		
(工 事 ・ 業 務) 名	市道4250号ほか道路法面整備工事		
(工 事 ・ 業 務) 箇 所	横須賀市不入斗町3丁目23番地先ほか		
(河 川 ・ 路 線 ・ 区 域) 名	市道4250号、市道959号		
単 価 採 用 地 区 名	横須賀		
事 業 区 分	単費		
工 期	160 日間		
設 計 金 額	(円)		
	円		
設 計 概 要			
(起 工 ・ 変 更) 理 由			

横須賀市

令和 03 年度 設 計 積 算 書 表 紙 (当 初)

<支出科目>

款	09 土木費
項	02 道路橋りょう費
目	02 道路橋りょう維持費
節	14 工事請負費
細節	84 工事請負費[維持目]その他

<合併区分情報>

合併処理設定	しない	
	区 分 1	
	区 分 2	
	区 分 3	
	区 分 4	
	区 分 5	
	区 分 6	
	区 分 7	
	区 分 8	
	区 分 9	

<全体金額情報>

	当初官積算額 (a)	当初請負額(b1) 前回変更請負額(b2)	今回変更官積算額 (c)	今回変更請負額 (d)=(b1)/(a)×(c)	増減 (d)-(b1) or (b2)	備 考
本工事費						
工事価格						
消費税等相当額						

令和 03 年度 積算諸条件調書(当初)

経費等情報	主たる工種	砂防・地すべり等工事		
	施工地域・工事場所区分	一般交通影響有(2)		
	現場環境改善費計上区分	計上しない		
	緊急工事による補正	補正しない		
	前払金支出割合	35%を超える場合		
	契約保証の方法	金銭的保証		
	間接工事費率補正(上記「施工地域・工事場所区分」、「契約保証」以外で補正がある場合)			
	共通仮設費率補正	0.00%		
	現場管理費率補正	0.00%		
	一般管理費率補正	0.00%		
	間接労務費・工場管理費計上区分			
	土木工事標準積算基準書 適用年版	令和02年8月1日適用		
	土木工事資材等単価表 適用年版	令和03年4月1日基準		
	週休割増補正区分	補正しない		
積算数量等情報	名称	採用数量	単位	備考
	交通誘導警備員B	116	人	

(その他情報欄)

本 工 事 費 内 訳 書

(上段：前 回 下段：今 回)

費目	工種	種別	数 量	単 位	単 価	金 額	摘 要
本工事費							
道路修繕			1	式			
構造物撤去工			1	式			
構造物取壊し工			1	式			第 0001 号 内訳書
仮設材撤去工			1	式			第 0002 号 内訳書
道路土工			1	式			
掘削工			1	式			第 0003 号 内訳書
残土処理工			1	式			第 0004 号 内訳書
法面工			1	式			
法面吹付工			1	式			第 0005 号 内訳書
法枠工			1	式			第 0006 号 内訳書
舗装工			1	式			
A舗装工			1	式			第 0007 号 内訳書

本 工 事 費 内 訳 書

(上段：前回 下段：今回)

費目	工種	種別	数 量	単 位	単 価	金 額	摘 要
B 舗装工				式			第 0008 号 内訳書
			1				
防護柵工				式			
			1				
路側防護柵工				式			第 0009 号 内訳書
			1				
区画線工				式			
			1				
区画線工				式			第 0010 号 内訳書
			1				
仮設工				式			
			1				
仮設工				式			第 0011 号 内訳書
			1				
交通管理工				式			第 0012 号 内訳書
			1				
直接工事費計				式			
			1				
共通仮設費計				式			
			1				
運搬費				式			第 0910 号 内訳書
			1				
準備費				式			第 0915 号 内訳書
			1				
事業損失防止施設費				式			第 0925 号 内訳書
			1				

本 工 事 費 内 訳 書

(上段：前 回 下段：今 回)

費目	工種	種別	数 量	単 位	単 価	金 額	摘 要
共通仮設費 (率分)							
			1	式			【千円止】
純工事費							
			1	式			
現場管理費							
			1	式			【千円止】
工事原価							
			1	式			
一般管理費等							
			1	式			
スクラップ評価額							
			1	式			第 0985 号 内訳書
工事価格							
			1	式			【万円止】
消費税及び地方消費税相当額							
			1	式			
本工事費計							
			1	式			

第0001号 内訳書
 構造物取壊し工

1 式

(上段：前回 下段：今回)

名 称	数 量	単 位	単 価	金 額	摘 要
(AMA0010) 舗装版切断					第0001号下内
	1	式			
(AMA0020) 舗装版破碎					第0002号下内
	1	式			
合 計					

第0002号 内訳書
 仮設材撤去工

1 式

(上段：前回 下段：今回)

名 称	数 量	単 位	単 価	金 額	摘 要
(AMA0030) 仮設材撤去					第0003号下内
	1	式			
合 計					

第0003号 内訳書
 掘削工

1 式

(上段：前回 下段：今回)

名 称	数 量	単 位	単 価	金 額	摘 要
(AMA0040) 掘削					第0004号下内
	1	式			
(AMA0042) 床掘					第0005号下内
	1	式			
(AMA0045) 埋戻し					第0006号下内
	1	式			
(AMA0050) 人力運搬					第0007号下内
	1	式			
(AMA0060) 土砂等運搬					第0008号下内
	1	式			
合 計					

第0004号 内訳書
残土処理工

1 式

(上段：前回 下段：今回)

名 称	数 量	単 位	単 価	金 額	摘 要
(AMA0070) 舗装版切断濁水処理					第0009号下内
	1	式			
(AMA0080) 残土等処分					第0010号下内
	1	式			
合 計					

第0005号 内訳書
法面吹付工

1 式

(上段：前回 下段：今回)

名 称	数 量	単 位	単 価	金 額	摘 要
(AMA0130) モルタル吹付工					第0011号下内
	1	式			
合 計					

第0006号 内訳書
法枠工

1 式

(上段：前回 下段：今回)

名 称	数 量	単 位	単 価	金 額	摘 要
(AMA0140) 吹付枠工					第0012号下内
	1	式			
合 計					

第0007号 内訳書
A舗装工

1 式

(上段：前回 下段：今回)

名 称	数 量	単 位	単 価	金 額	摘 要
(AMA0090) 路盤工					第0013号下内
	1	式			
(AMA0100) 表層(車道・路肩部)					第0014号下内
	1	式			
合 計					

第0008号 内訳書
B舗装工

1 式

(上段：前回 下段：今回)

名 称	数 量	単 位	単 価	金 額	摘 要
(AMA0110) 路盤工	1	式			第0015号下内
(AMA0120) 表層(車道・路肩部)	1	式			第0016号下内
合 計					

第0009号 内訳書
路側防護柵工

1 式

(上段：前回 下段：今回)

名 称	数 量	単 位	単 価	金 額	摘 要
(AMA0150) ガードレールフェンス	1	式			第0017号下内
(AMA0160) ガードレールフェンス基礎	1	式			第0018号下内
(AMA0165) 転落防止柵	1	式			第0019号下内
合 計					

第0010号 内訳書
区画線工

1 式

(上段：前回 下段：今回)

名 称	数 量	単 位	単 価	金 額	摘 要
(AMA0170) 溶融式区画線	1	式			第0020号下内
合 計					

第0011号 内訳書
仮設工

1 式

(上段：前回 下段：今回)

名 称	数 量	単 位	単 価	金 額	摘 要
(AMA0180) 法面保護シート	1	式			第0021号下内
合 計					

第0012号 内訳書
交通管理工

1 式

(上段：前回 下段：今回)

名 称	数 量	単 位	単 価	金 額	摘 要
(AMA0190) 交通誘導警備員	1	式			第0022号下内
合 計					

第0910号 内訳書
運搬費

1 式

(上段：前回 下段：今回)

名 称	数 量	単 位	単 価	金 額	摘 要
(AMA0200) 仮設材運搬費	1	式			第0023号下内
合 計					

第0915号 内訳書
準備費

1 式

(上段：前回 下段：今回)

名 称	数 量	単 位	単 価	金 額	摘 要
(AMA0210) 支障木伐採	1	式			第0024号下内
(AMA0220) 土砂検定費	1	式			第0025号下内
合 計					

第0925号 内訳書
事業損失防止施設費

1 式

(上段：前回 下段：今回)

名 称	数 量	単 位	単 価	金 額	摘 要
(AMA0230) 事業損失防止施設費	1	式			第0026号下内
合 計					

第0985号 内訳書
スクラップ評価額

1 式

(上段：前回 下段：今回)

名 称	数 量	単 位	単 価	金 額	摘 要
(TJ0040) 鉄くず へビーH2	1	式			
合 計					

第0001号 下位内訳書
 AMA0010 舗装版切断

1 式 当り
 適用年版 T0304
 (上段：前回 下段：今回)

名 称	数 量	単 位	単 価	金 額	摘 要
(CB430510) 舗装版切断					第0001号単価表
J01=アスファルト舗装版, J02=15cm以下, J05=全ての費用	28	m			
合 計					
	1	式			円/式

第0002号 下位内訳書
 AMA0020 舗装版破碎

1 式 当り
 適用年版 T0304
 (上段：前回 下段：今回)

名 称	数 量	単 位	単 価	金 額	摘 要
(CB440500) 舗装版破碎積込					第0002号単価表
	94	m2			
(CB430310) 舗装版破碎					第0003号単価表
J01=アスファルト舗装版, J02=有り, J04=4cmを超え10cm以下, J06=有り, J07=全ての費用	83	m2			
合 計					
	1	式			円/式

第0003号 下位内訳書
AMA0030 仮設材撤去

1 式 当り
適用年版 T0304
(上段：前回 下段：今回)

名 称	数 量	単 位	単 価	金 額	摘 要
(WB251970) 横矢板設置・撤去					第0004号単価表
J01=撤去, J02=m	33	m2			
(TJ0010) ガス切断（手動）材工共 陸上施工 板厚10mm以上20mm未満					
	4	m			
合 計					
					円/式
	1	式			

第0004号 下位内訳書
AMA0040 掘削

1 式 当り
適用年版 T0304
(上段：前回 下段：今回)

名 称	数 量	単 位	単 価	金 額	摘 要
(CB210100) 掘削					第0005号単価表
J01=軟岩, J02=現場制約あり, J03=軟岩(I)	36	m3			
(CB210830) 人力積込					第0006号単価表
J01=軟岩	36	m3			
合 計					
					円/式
	1	式			

第0005号 下位内訳書
AMA0042 床掘

1 式 当り
適用年版 T0304
(上段：前回 下段：今回)

名 称	数 量	単 位	単 価	金 額	摘 要
(CB210030) 床掘り					第0007号単価表
J01=土砂, J02=上記以外(小規模), J05=全ての費用	11	m3			
合 計					
	1	式			円/式

第0006号 下位内訳書
AMA0045 埋戻し

1 式 当り
適用年版 T0304
(上段：前回 下段：今回)

名 称	数 量	単 位	単 価	金 額	摘 要
(CB210410) 埋戻し					第0008号単価表
J01=上記以外(小規模), J02=土砂, J04=全ての費用	3	m3			
合 計					
	1	式			円/式

第0007号 下位内訳書
AMA0050 人力運搬

1 式 当り
適用年版 T0304
(上段：前回 下段：今回)

名 称	数 量	単 位	単 価	金 額	摘 要
(CB211150) 小車運搬(積込み～運搬～取卸し)土・石					第0009号単価表
J01=土砂, J02=40m以下	36	m3			
(CB211160) 小車運搬(積込み～運搬～取卸し)セメント等					第0010号単価表
J01=40m以下	6	t			
(CB211110) 人肩運搬(積込み～運搬～取卸し)土・石					第0011号単価表
J01=土砂, J02=60m以下	36	m3			
(CB211120) 人肩運搬(積込み～運搬～取卸し)セメント等					第0012号単価表
J01=60m以下	6	t			
(CB211150) 小車運搬(積込み～運搬～取卸し)土・石					第0013号単価表
J01=土砂, J02=140m以下	14	m3			
(CB211160) 小車運搬(積込み～運搬～取卸し)セメント等					第0014号単価表
J01=140m以下	6	t			
合 計					
	1	式			円/式

第0008号 下位内訳書
AMA0060 土砂等運搬

1 式 当り
適用年版 T0304
(上段：前回 下段：今回)

名 称	数 量	単 位	単 価	金 額	摘 要
(CB440510) 運搬(電線共同溝)					第0015号単価表
J01=アスファルト塊, J02=有り, J04=10.5km以下	4	m3			
(CB227010) 殻運搬					第0016号単価表
J01=舗装版破碎, J02=人力積込, J03=有り, J07=8.0km以下, J16=全ての費用	4	m3			
(CB210110) 土砂等運搬					第0017号単価表
J01=現場制約あり, J02=人力, J03=軟岩, J04=有り, J18=10.5km以下	36	m3			
(CB210110) 土砂等運搬					第0018号単価表
J01=小規模, J02=バックホウ山積0.28m3(平積0.2m3), J03=土砂(岩塊・玉石混り土含む), J04=有り, J14=9.0km以下	7	m3			
(WB010010) 貨物自動車による運搬(1車1回)					第0019号単価表
J01=各種, J02=4760 円, J03=0, J04=0 円, J05=無, J06=0 円, J07=0 円, J08=0 円, J09=0 円	1	台			
(WB010010) 貨物自動車による運搬(1車1回)					第0019号単価表
J01=各種, J02=4760 円, J03=0, J04=0 円, J05=無, J06=0 円, J07=0 円, J08=0 円, J09=0 円	1	台			
(CB010410) 現場発生品・支給品運搬					第0020号単価表
J01=クレーン装置付2t級2t吊, J02=14.0km以下, J03=0.5t超0.8t以下	1	回			
合 計					
	1	式			円/式

第0009号 下位内訳書
 AMA0070 舗装版切断濁水処理

1 式 当り
 適用年版 T0304
 (上段：前回 下段：今回)

名 称	数 量	単 位	単 価	金 額	摘 要
(SJ0010) 舗装版切断濁水処理工	1	式			第0021号単価表
合 計					
	1	式			円/式

第0010号 下位内訳書
 AMA0080 残土等処分

1 式 当り
 適用年版 T0304
 (上段：前回 下段：今回)

名 称	数 量	単 位	単 価	金 額	摘 要
(Z132597000) 廃材処理料 (東部地区) A S 殻	8	m3			
(UZA000360) 建設発生土処分費 (指定処分A) U C R 久里浜港 (ほぐし土)	70	m3			
(Z132630895) 建設木くず (三浦半島地区) 解体木くず	0.8	t			
合 計					
	1	式			円/式

第0011号 下位内訳書
AMA0130 モルタル吹付工

1 式 当り
適用年版 T0304
(上段：前回 下段：今回)

名 称	数 量	単 位	単 価	金 額	摘 要
(WB810810) モルタル吹付工					第0022号単価表
J01=8cm, J02=250m2未満, J03=無, J04=有	198	m2			
(WB810810) モルタル吹付工					第0023号単価表
J01=8cm, J02=250m2未満, J03=無, J04=無	43	m2			
合 計					
	1	式			円/式

第0012号 下位内訳書
AMA0140 吹付枠工

1 式 当り
適用年版 T0304
(上段：前回 下段：今回)

名 称	数 量	単 位	単 価	金 額	摘 要
(WB811110) 吹付枠工[市場単価]					第0024号単価表
J01=梁断面 200×200, J02=250m以上500m未満	497	m			
(WB811120) ラス張工[市場単価]					第0025号単価表
J01=250m2以上500m2未満, J03=無	297	m2			
(WB811130) 水切モルタル・コンクリート加算額[市場単価]					第0026号単価表
	2	m3			
合 計					
	1	式			円/式

第0013号 下位内訳書
AMA0090 路盤工

1 式 当り
適用年版 T0304
(上段：前回 下段：今回)

名 称	数 量	単 位	単 価	金 額	摘 要
(SJ9040) 路盤工 (人力) クンパ・RC-40 t=20cm 2層 昼間	5	m2			第0027号単価表
(SJ0020) 不陸整正 RC-40 補足材3m3/100m2	91	m2			第0028号単価表
合 計					
	1	式			円/式

第0014号 下位内訳書
AMA0100 表層(車道・路肩部)

1 式 当り
適用年版 T0304
(上段：前回 下段：今回)

名 称	数 量	単 位	単 価	金 額	摘 要
(CB410260) 表層(車道・路肩部) J01=1.4m以上3.0m以 下, J02=mm, J03=mm, J04=50 mm, J05=再生密 粒度アスファルト混合物(13), J06=フ ^レ ライムコート PK-3, J07=全ての費用	96	m2			第0030号単価表
合 計					
	1	式			円/式

第0015号 下位内訳書
AMA0110 路盤工

1 式 当り
適用年版 T0304
(上段：前回 下段：今回)

名 称	数 量	単 位	単 価	金 額	摘 要
(SJ9050) 路盤工 (人力) 不陸整正 クンパ 補足材あり	83	m2			第0031号単価表
合 計					
	1	式			円/式

第0016号 下位内訳書
 AMA0120 表層(車道・路肩部)

1 式 当り
 適用年版 T0304
 (上段:前回 下段:今回)

名 称	数 量	単 位	単 価	金 額	摘 要
(CB410260) 表層(車道・路肩部)					第0032号単価表
J01=1.4m未満(仕上厚50mm以下), J02=50mm, J03=mm, J04=mm, J05=各種(2.30以上2.40t/m3未満), J06=プライムコートPK-3, J07=全ての費用	83	m ²			
合 計					
	1	式			円/式

第0017号 下位内訳書
 AMA0150 ガードレールフェンス

1 式 当り
 適用年版 T0304
 (上段:前回 下段:今回)

名 称	数 量	単 位	単 価	金 額	摘 要
(SJ0030) ガードレールフェンス Gr-Cf1-2B					第0033号単価表
	14	m			
(UZD003540) ガードレールフェンス連数加算 Gr-Cf1-2B 標準品コンクリート建込					
	2	連			
(TJ0050) ガードレールフェンス短縮加工費					
	1	箇所			
(UZD002730) 防止柵(ネット型)斜加工費 2m G f 3型 標準品					
	25	m			
合 計					
	1	式			円/式

第0018号 下位内訳書
 AMA0160 ガードレールフェンス基礎

1 式 当り
 適用年版 T0304
 (上段：前回 下段：今回)

名 称	数 量	単 位	単 価	金 額	摘 要
(SJ0040) ガードレールフェンス基礎 850×500	14	m			第0034号単価表
合 計					
	1	式			円/式

第0019号 下位内訳書
 AMA0165 転落防止柵

1 式 当り
 適用年版 T0304
 (上段：前回 下段：今回)

名 称	数 量	単 位	単 価	金 額	摘 要
(WB810760) 防護柵(横断・転落防止柵)設置工 J01=コンクリート建込, J02=ビーム式・パネ ル式, J03=1m, J05=100m未満, J07=無	1	m			第0041号単価表
(UZD002710) 防止柵(ネット型) 短縮加工費 G f 3型 標準品	1	枚			
(CB224430) コンクリート削孔(コンクリート穿孔機) J01=100mm以上110mm未満, J02=200mm以 上400mm以下	2	孔			第0042号単価表
合 計					
	1	式			円/式

第0020号 下位内訳書
 AMA0170 溶融式区画線

1 式 当り
 適用年版 T0304
 (上段：前回 下段：今回)

名 称	数 量	単 位	単 価	金 額	摘 要
(WB821210) 区画線設置					第0043号単価表
J01=無し, J02=溶融式手 動, J03=無し, J04=セグ 30cm, J05=無し, J06=1.5mm, J07=無し, J08= 無し, J09=含有量15~18%, J11=白, J12=アス ファルト舗装, J13=全ての費用	2	m			
(WB821210) 区画線設置					第0044号単価表
J01=無し, J02=溶融式手 動, J03=無し, J04=矢印・記号・文字 15cm換 算, J05=無し, J06=1.5mm, J07=無し, J08=無 し, J09=含有量15~18%, J11=白, J12=アスファ ルト舗装, J13=全ての費用	13	m			
(WB821210) 区画線設置					第0045号単価表
J01=無し, J02=溶融式手 動, J03=無し, J04=矢印・記号・文字 15cm換 算, J05=無し, J06=1.5mm, J07=無し, J08=無 し, J09=含有量15~18%, J11=黄 鉛・クロム リ, J12=アスファルト舗装, J13=全ての費用	4	m			
合 計					
	1	式			円/式

第0021号 下位内訳書
 AMA0180 法面保護シート

1 式 当り
 適用年版 T0304
 (上段：前回 下段：今回)

名 称	数 量	単 位	単 価	金 額	摘 要
(D12640) 法面保護シート (急)					第0046号単価表
J01=340 m2, J02=6 日	1	式			
合 計					
	1	式			円/式

第0022号 下位内訳書
AMA0190 交通誘導警備員

1 式 当り
適用年版 T0304
(上段：前回 下段：今回)

名 称	数 量	単 位	単 価	金 額	摘 要
(WB010212) 交通誘導警備員B		人日			第0049号単価表
合 計					
	1	式			円/式

第0023号 下位内訳書
AMA0200 仮設材運搬費

1 式 当り
適用年版 T0304
(上段：前回 下段：今回)

名 称	数 量	単 位	単 価	金 額	摘 要
(WB010020) 仮設材等の運搬(鋼矢板、H形鋼、覆工板、敷鉄)		t			第0050号単価表
J01=関東・中部・近畿, J02=10 km, J03=km, J04=12m以内, J05=各種(実数入力), J06=0, J07=無, J08=円/t	5.8				現場管理費、一般管理費の対象
(WB010030) 仮設材等の積込み取卸し費		t			第0051号単価表
J01=積込み、取卸し(片道分)	5.8				現場管理費、一般管理費の対象
(WB010020) 仮設材等の運搬(鋼矢板、H形鋼、覆工板、敷鉄)		t			第0050号単価表
J01=関東・中部・近畿, J02=10 km, J03=km, J04=12m以内, J05=各種(実数入力), J06=0, J07=無, J08=円/t	5.8				現場管理費、一般管理費の対象
(WB010030) 仮設材等の積込み取卸し費		t			第0051号単価表
J01=積込み、取卸し(片道分)	5.8				現場管理費、一般管理費の対象
合 計					
	1	式			円/式

第0024号 下位内訳書
AMA0210 支障木伐採

1 式 当り
適用年版 T0304
(上段：前 回 下段：今 回)

名 称	数 量	単 位	単 価	金 額	摘 要
(D12645) 人力伐開 (急)					第0052号単価表
J01=伐木 (A)※目通り直径20~50cm未満	10	本			現場管理費、一般管理 費の対象
(D12645) 人力伐開 (急)					第0053号単価表
J01=除根	10	本			現場管理費、一般管理 費の対象
(TJ0030) 伐採材運搬 2 t 車	1	回			
(Z132630865) 建設木くず (三浦半島地区) 枝・葉	0.3	t			
(Z132630875) 建設木くず (三浦半島地区) 幹部	0.3	t			
(Z132630885) 建設木くず (三浦半島地区) 根	0.03	t			
合 計					
	1	式			円/式

第0025号 下位内訳書
AMA0220 土砂検定費

1 式 当り
適用年版 T0304
(上段：前 回 下段：今 回)

名 称	数 量	単 位	単 価	金 額	摘 要
(Z149040200) 土砂検定費 (溶出28項目) 1~28項目一括実施 (別表-1)	2	検体			
合 計					
	1	式			円/式

第0026号 下位内訳書
 AMA0230 事業損失防止施設費

1 式 当り
 適用年版 T0304
 (上段：前回 下段：今回)

名 称	数 量	単 位	単 価	金 額	摘 要
(D126451) 仮設防護柵工 (急)					第0054号単価表
J01=H=3.0m, J02=728, J03=728, J04=383, J05=282, J06=175	38	m			全間接費の対象
合 計					
	1	式			円/式

第0001号 単価表 機労材構成比情報
CB430510 舗装版切断

1 m 当り
適用年版 T0304

名称 / 規格	東京単価	構成比	地区単価	明細情報	摘要
コンクリートカッタ[ハキューム式・湿式] 切削深20cm級 プレート径φ56cm	M001161010		【損料】		M001161010
特殊作業員	R0101				R0101
土木一般世話役	R0125				R0125
普通作業員	R0102				R0102
コンクリートカッタ (プレート) 径22インチ	Z006540003				Z006540003
ガソリン レキューラー	Z006704001				Z006704001
標準単価		積算単価			
	1 m	当り		円/m	
条件名称	入力値		条件値		
J01 舗装版種別	1		アスファルト舗装版		
J02 アスファルト舗装版厚	1		15cm以下		
J05 費用の内訳	1		全ての費用		

第0002号 単価表 機労材構成比情報
 CB440500 舗装版破碎積込

1 m2 当り
 適用年版 T0304

名 称 / 規 格	東 京 単 価	構 成 比	地 区 単 価	明 細 情 報	摘 要
バックホウ(クローラ) [超小旋回型・クレーン機能付き] 山積0.28m3(平積0.2m3) 1.7t吊	L001010010		【賃料】		L001010010
普通作業員	R0102				R0102
土木一般世話役	R0125				R0125
運転手(特殊)	R0114				R0114
軽油 1.2号	Z006702002				Z006702002
標準単価		積算単価			
	1 m2	当り		円/m2	

名称 / 規格	東京単価	構成比	地区単価	明細情報	摘要
空気圧縮機[可搬式・エンジン駆動・スクウェア型] 吐出量3.5～3.7m3/min	L001090003		【賃料】		L001090003
さく岩機(コンクリートブレイカ) 20kg級	M000603016		【損料】		M000603016
特殊作業員	R0101				R0101
普通作業員	R0102				R0102
軽油 1.2号	Z006702002				Z006702002
標準単価		積算単価			
	1 m2	当り		円/m2	
条件名称	入力値	条件値			
J01 舗装版種別	1	アスファルト舗装版			
J02 障害等の有無	2	有り			
J04 舗装版厚	6	4cmを超え10cm以下			
J06 積込作業の有無	1	有り			
J07 費用の内訳	1	全ての費用			

第0004号 単価表
WB251970 横矢板設置・撤去

10 m2 当り
適用年版 T0304

名 称	数 量	単 位	単 価	金 額	摘 要
(R0125) 土木一般世話役		人			[1]
(R0102) 普通作業員		人			[1]
(ZS3000004) 諸雑費(まるめ) Σ [1]	1	式			
合 計					
	1	m2			円/m2
条 件 名 称	入 力 値		条 件 値		
J01 作業区分	2		撤去		
J02 横矢板の厚さ(実数入力)			m		

第0005号 単価表 機労材構成比情報
CB210100 掘削

1 m3 当り
適用年版 T0304

名称 / 規格	東京単価	構成比	地区単価	明細情報	摘要
空気圧縮機[可搬式・エンジン駆動・スクリュー] 排出ガス対策型(第1次基準)5.0m3/min	M001201051		【損料】		M001201051
さく岩機(コンクリートブレーカ) 20kg級	M000603016		【損料】		M000603016
特殊作業員	R0101				R0101
普通作業員	R0102				R0102
軽油 1.2号	Z006702002				Z006702002
標準単価		積算単価			
	1 m3	当り		円/m3	
条件名称	入力値		条件値		
J01 土質	3		軟岩		
J02 施工方法	4		現場制約あり		
J03 岩質	1		軟岩(I)		

第0006号 単価表 機労材構成比情報
CB210830 人力積込

1 m3 当り
適用年版 T0304

名称 / 規格	東京単価	構成比	地区単価	明細情報	摘要
普通作業員	R0102				R0102
標準単価		積算単価			
	1 m3	当り		円/m3	
条件名称	入力値		条件値		
J01 土質等区分	3		軟岩		

第0007号 単価表 機労材構成比情報
CB210030 床掘り

1 m3 当り
適用年版 T0304

名 称 / 規 格	東 京 単 価	構 成 比	地 区 単 価	明 細 情 報	摘 要
バックホウ(クローラ) [後方超小旋回型] 排ガス型(第2次) 山積0.28m3	M000202096		【損料】		M000202096
運転手(特殊)	R0114				R0114
普通作業員	R0102				R0102
軽油 1.2号	Z006702002				Z006702002
標準単価		積算単価			
	1 m3	当り		円/m3	
条 件 名 称	入 力 値		条 件 値		
J01 土質	1		土砂		
J02 施工方法	5		上記以外(小規模)		
J05 費用の内訳	1		全ての費用		

名 称 / 規 格	東 京 単 価	構 成 比	地 区 単 価	明 細 情 報	摘 要
バックホウ(クローラ) [後方超小旋回型] 排ガス型(第2次) 山積0.28m3	M000202096		【損料】		M000202096
レンマ 質量60～80kg	M000806001		【損料】		M000806001
普通作業員	R0102				R0102
特殊作業員	R0101				R0101
運転手(特殊)	R0114				R0114
軽油 1.2号	Z006702002				Z006702002
ガソリン レギュラー	Z006704001				Z006704001
標準単価		積算単価			
	1 m3	当り		円/m3	
条 件 名 称	入 力 値		条 件 値		
J01 施工方法	5		上記以外(小規模)		
J02 土質	1		土砂		
J04 費用の内訳	1		全ての費用		

第0009号 単価表 機労材構成比情報
 CB211150 小車運搬(積込み～運搬～取卸し)土・石

1 m3 当り
 適用年版 T0304

名称 / 規格	東京単価	構成比	地区単価	明細情報	摘要
普通作業員					R0102
	R0102				
標準単価		積算単価			
	1 m3	当り		円/m3	
条件名称	入力値		条件値		
J01 土質	1	土砂			
J02 換算距離	2	40m以下			

第0010号 単価表 機労材構成比情報
 CB211160 小車運搬(積込み～運搬～取卸し)セメント等

1 t 当り
 適用年版 T0304

名称 / 規格	東京単価	構成比	地区単価	明細情報	摘要
普通作業員					R0102
	R0102				
標準単価		積算単価			
	1 t	当り		円/t	
条件名称	入力値		条件値		
J01 換算距離	2	40m以下			

第0011号 単価表 機労材構成比情報
 CB211110 人肩運搬(積込み～運搬～取卸し)土・石

1 m3 当り
 適用年版 T0304

名称 / 規格	東京単価	構成比	地区単価	明細情報	摘要
普通作業員					R0102
	R0102				
標準単価		積算単価			
	1 m3	当り		円/m3	
条件名称	入力値		条件値		
J01 土質	1	土砂			
J02 換算距離	3	60m以下			

第0012号 単価表 機労材構成比情報
 CB211120 人肩運搬(積込み～運搬～取卸し)セメント等

1 t 当り
 適用年版 T0304

名称 / 規格	東京単価	構成比	地区単価	明細情報	摘要
普通作業員					R0102
	R0102				
標準単価		積算単価			
	1 t	当り		円/t	
条件名称	入力値		条件値		
J01 換算距離	3	60m以下			

第0013号 単価表 機労材構成比情報
 CB211150 小車運搬(積込み～運搬～取卸し)土・石

1 m3 当り
 適用年版 T0304

名称 / 規格	東京単価	構成比	地区単価	明細情報	摘要
普通作業員					R0102
	R0102				
標準単価		積算単価			
	1 m3	当り		円/m3	
条件名称	入力値		条件値		
J01 土質	1		土砂		
J02 換算距離	7		140m以下		

第0014号 単価表 機労材構成比情報
 CB211160 小車運搬(積込み～運搬～取卸し)セメント等

1 t 当り
 適用年版 T0304

名称 / 規格	東京単価	構成比	地区単価	明細情報	摘要
普通作業員					R0102
	R0102				
標準単価		積算単価			
	1 t	当り		円/t	
条件名称	入力値		条件値		
J01 換算距離	7		140m以下		

第0015号 単価表 機労材構成比情報
 CB440510 運搬(電線共同溝)

1 m3 当り
 適用年版 T0304

名称 / 規格	東京単価	構成比	地区単価	明細情報	摘要
ダンプトラック[オンロード・ディーゼル]			【損料】		M000301002
4t積級	MP03010020				
運転手(一般)					R0115
	R0115				
軽油					Z006702002
1.2号	Z006702002				
標準単価		積算単価			
	1 m3	当り		円/m3	
条件名称	入力値		条件値		
J01 積載区分	2		アスファルト塊		
J02 DID区間の有無	2		有り		
J04 運搬距離(km) (DID区間有)	5		10.5km以下		

名称 / 規格	東京単価	構成比	地区単価	明細情報	摘要
ダンプトラック[オンロード・ディーゼル]			【損料】		M000301001
2t積級	MP03010010				
運転手(一般)					R0115
	R0115				
軽油					Z006702002
1.2号	Z006702002				
標準単価		積算単価			
	1 m3	当り		円/m3	
条件名称	入力値		条件値		
J01 殻発生作業	2		舗装版破碎		
J02 積込工法区分	2		人力積込		
J03 DID区間の有無	2		有り		
J07 運搬距離(km) (DID区間有)	10		8.0km以下		
J16 費用の内訳	1		全ての費用		

第0017号 単価表 機労材構成比情報
CB210110 土砂等運搬

1 m3 当り
適用年版 T0304

名称 / 規格	東京単価	構成比	地区単価	明細情報	摘要
ダンプトラック[オンロード・ディーゼル]			【損料】		M000301001
2t積級	MP03010010				
運転手(一般)					R0115
	R0115				
軽油					Z006702002
1.2号	Z006702002				
標準単価		積算単価			
	1 m3	当り		円/m3	
条件名称	入力値		条件値		
J01 土砂等発生現場	3		現場制約あり		
J02 積込機種・規格	7		人力		
J03 土質	2		軟岩		
J04 DID区間の有無	2		有り		
J18 運搬距離(km) (DID区間有)	11		10.5km以下		

第0018号 単価表 機労材構成比情報
CB210110 土砂等運搬

1 m3 当り
適用年版 T0304

名称 / 規格	東京単価	構成比	地区単価	明細情報	摘要
ダンプトラック[オンロード・ディーゼル]			【損料】		M000301002
4t積級	MP03010020				
運転手(一般)					R0115
	R0115				
軽油					Z006702002
1.2号	Z006702002				
標準単価		積算単価			
	1 m3	当り		円/m3	
条件名称	入力値		条件値		
J01 土砂等発生現場	2		小規模		
J02 積込機種・規格	5		バックホ山積0.28m3(平積0.2m3)		
J03 土質	1		土砂(岩塊・玉石混り土含む)		
J04 DID区間の有無	2		有り		
J14 運搬距離(km)(DID区間有)	10		9.0km以下		

第0019号 単価表
WB010010 貨物自動車による運搬(1車1回)

1 台 当り
適用年版 T0304

名 称	数 量	単 位	単 価	金 額	摘 要
(Y007400101) 貨物自動車運送料金 距離制運賃	1	台			
合 計					
	1	台			円/台
条 件 名 称	入 力 値		条 件 値		
J01 運搬区分	8		各種		
J02 基本運賃料金(実数入力)	4,760		4760 円		
J03 特大品割増(実数入力)	0		0		
J04 悪路割増区間基本運賃料金(実数)	0		0 円		
J05 深夜早朝割増の有無	2		無		
J06 冬期割増区間基本運賃料金(実数)	0		0 円		
J07 地区割増料(実数入力)	0		0 円		
J08 その他の諸料金(実数入力)	0		0 円		
J09 有料道路利用料(実数入力)	0		0 円		

第0020号 単価表 機労材構成比情報
CB010410 現場発生産品・支給品運搬

1 回 当り
適用年版 T0304

名 称 / 規 格	東 京 単 価	構 成 比	地 区 単 価	明 細 情 報	摘 要
トラック[クレーン装置付]			【損料】		M000302009
ベ-ストトラック2t級 吊能力2.0t	M000302009				
運転手(特殊)					R0114
	R0114				
普通作業員					R0102
	R0102				
軽油					Z006702002
1.2号	Z006702002				
標準単価		積算単価			
	1 回	当り		円/回	
条 件 名 称	入 力 値		条 件 値		
J01 トラック機種	1		クレーン装置付2t級2t吊		
J02 片道運搬距離(km)	4		14.0km以下		
J03 1回当り平均積載質量(t)	5		0.5t超0.8t以下		

第0021号 単価表
SJ0010 舗装版切断濁水処理工

1 式 当り
適用年版 T0304

(上段：前 回 下段：今 回)

名 称	数 量	単 位	単 価	金 額	摘 要
(Z132542700) 舗装版切断濁水運搬費 ダンプトラック2t積級	1	回			
(Z132543710) 舗装版切断濁水処分費(東部地区) アスファルト舗装版	0.032	m3			
合 計					
	1	式			整数止め切捨て 円/式

第0022号 単価表
WB810810 モルタル吹付工

1 m2 当り
適用年版 T0304

名 称	数 量	単 位	単 価	金 額	摘 要
(Q001400004) 法面工(モルタル吹付) 厚8cm	1	m2			[1]
(ZS3000004) 諸雑費(まるめ) Σ[1]	1	式			
合 計					
	1	m2			円/m2
条 件 名 称	入 力 値		条 件 値		
J01 吹付厚	4	8cm			
J02 施工規模	4	250m2未満			
J03 時間制約を受ける場合の補正	1	無			
J04 枠内吹付の場合の補正	2	有			

第0023号 単価表
WB810810 モルタル吹付工

1 m2 当り
適用年版 T0304

名 称	数 量	単 位	単 価	金 額	摘 要
(Q001400004) 法面工(モルタル吹付) 厚8cm	1	m2			[1]
(ZS3000004) 諸雑費(まるめ) Σ[1]	1	式			
合 計					
	1	m2			円/m2
条 件 名 称	入 力 値		条 件 値		
J01 吹付厚	4	8cm			
J02 施工規模	4	250m2未満			
J03 時間制約を受ける場合の補正	1	無			
J04 枠内吹付の場合の補正	1	無			

第0024号 単価表
WB811110 吹付砕工[市場単価]

100 m 当り
適用年版 T0304

名 称	数 量	単 位	単 価	金 額	摘 要
(Q001440002) 吹付砕工(モルタル・コンクリート) 梁断面 200×200	100	m			[1]
(ZS3000004) 諸雑費(まるめ) Σ[1]	1	式			
合 計					
	1	m			円/m
条 件 名 称	入 力 値		条 件 値		
J01 規格・仕様	2		梁断面 200×200		
J02 施工規模	2		250m以上500m未満		

第0025号 単価表
WB811120 フス張工[市場単価]

100 m² 当り
適用年版 T0304

名 称	数 量	単 位	単 価	金 額	摘 要
(Q001434001) フス張工	100	m ²			[1]
(ZS3000004) 諸雑費(まるめ) Σ[1]	1	式			
合 計					
	1	m ²			円/m ²
条 件 名 称	入 力 値		条 件 値		
J01 施工規模	3		250m ² 以上500m ² 未満		
J03 法面清掃必要としない場合の補正	1		無		

第0026号 単価表
WB811130 水切モルタル・コンクリート加算額[市場単価]

100 m3 当り
適用年版 T0304

名 称	数 量	単 位	単 価	金 額	摘 要
(Q001436001) 現場吹付法砕工 加算額 水切モルタル・コンクリート	100	m3			[1]
(ZS3000004) 諸雑費(まるめ) Σ [1]	1	式			
合 計					
	1	m3			円/m3

第0027号 単価表
SJ9040 路盤工 (人力)
タンパ・RC-40 t=20cm 2層 昼間

100 m2 当り
適用年版 T0304
(上段:前回 下段:今回)

名 称	数 量	単 位	単 価	金 額	摘 要
(TU0001) 路盤工 (人力) タンパφ60~80kg t=11~20cm 2層 昼間	100	m2			
(Z002122003) 再生クワッシャー RC-40	25.4	m3			100*20/100*(1+0.27)
(ZS3000004) 諸雑費(まるめ)	1	式			
合 計					
	1	m2			整数止め切捨て 円/m2

第0028号 単価表
 SJ0020 不陸整正
 RC-40 補足材3m3/100m2

1 m2 当り
 適用年版 T0304
 (上段：前回 下段：今回)

名 称	数 量	単 位	単 価	金 額	摘 要
(CB410031) 下層路盤(歩道部)	1	m2			第0029号単価表
(ZS3000004) 諸雑費(まるめ)	1	式			
合 計					
	1	m2			整数止め切捨て 円/m2

第0029号 単価表 機労材構成比情報
CB410031 下層路盤(歩道部)

1 m2 当り
適用年版 T0304

名称 / 規格	東京単価	構成比	地区単価	明細情報	摘要
小型バックホ(ローラ) [標準] 山積0.11m3(平積0.08m3)	L001011002		【賃料】		L001011002
振動ローラ(舗装用) [搭乗・コンバインド式] 運転質量3~4t	L001070011		【賃料】		L001070011
普通作業員	R0102				R0102
運転手(特殊)	R0114				R0114
特殊作業員	R0101				R0101
再生クラッシュラン RC-40	ZP21220030				Z002122003
軽油 1.2号	Z006702002				Z006702002
標準単価		積算単価			
	1 m2	当り		円/m2	
条件名称	入力値		条件値		
J01 全仕上り厚(実数入力)	30		30 mm		
J02 施工区分	1		1層施工		
J03 材料	6		再生クラッシュラン RC-40		
J04 費用の内訳	1		全ての費用		

第0030号 単価表 機労材構成比情報
CB410260 表層(車道・路肩部)

1 m2 当り
適用年版 T0304

名称 / 規格	東京単価	構成比	地区単価	明細情報	摘要
アスファルトフィニッシュ [ホイール型]舗装幅1.4~3.0m	L001210001		【賃料】		L001210001
振動ローラ(舗装用)[搭乗・コンバインド式] 運転質量3~4t	L001070011		【賃料】		L001070011
タイヤローラ[普通型] 運転質量3~4t	L001060001		【賃料】		L001060001
普通作業員	R0102				R0102
特殊作業員	R0101				R0101
運転手(特殊)	R0114				R0114
土木一般世話役	R0125				R0125
再生アスファルト混合物 再生密粒度AS混合物(13)	ZP41000030				Z004101004
アスファルト乳剤 PK-3 プライムコート用	Z004130002				Z004130002
軽油 1.2号	Z006702002				Z006702002
標準単価		積算単価			
	1 m2	当り		円/m2	
条件名称	入力値	条件	値		
J01 平均幅員	3		1.4m以上3.0m以下		
J02 1層当平均仕上厚			50mm以下		
J03 1層当平均仕上厚			50mm超70mm以下		
J04 1層当平均仕上厚	50		70mm以下		

第0030号 単価表 機勞材構成比情報
CB410260 表層(車道・路肩部)

1 m2 当り
適用年版 T0304

J05 材料	11	再生密粒度アスファルト混合物(13)
J06 瀝青材料種類	2	プライムコート PK-3
J07 費用の内訳	1	全ての費用

第0031号 単価表
SJ9050 路盤工(人力)
不陸整正 タンパ 補足材あり

100 m2 当り
適用年版 T0304
(上段:前回 下段:今回)

名 称	数 量	単 位	単 価	金 額	摘 要
(TU0002) 路盤工(人力) 不陸整正 タンパ60~80kg 昼間	100	m2			
(Z002122003) 再生クラッシャーレン RC-40	3.81	m3			100*3/100*(1+0.27)
(ZS3000004) 諸雑費(まるめ)	1	式			
合 計					
	1	m2			整数止め切捨て 円/m2

第0032号 単価表 機労材構成比情報
CB410260 表層(車道・路肩部)

1 m2 当り
適用年版 T0304

名称 / 規格	東京単価	構成比	地区単価	明細情報	摘要
振動ローラ(舗装用)[ハットカイト式] 運転質量0.5~0.6t	M000804001		【損料】		M000804001
振動コンパクタ[前進型] 機械質量40~60kg	M000807001		【損料】		M000807001
特殊作業員	R0101				R0101
普通作業員	R0102				R0102
土木一般世話役	R0125				R0125
再生アスファルト混合物 再生密粒度AS混合物(13)小型車	ZP41000030				Y001102000 -00001
アスファルト乳剤 PK-3 プライムコート用	Z004130002				Z004130002
ガソリン レギュラー	Z006704001				Z006704001
軽油 1.2号	Z006702002				Z006702002
標準単価		積算単価			
	1 m2	当り		円/m2	
条件名称	入力値	条件値			
J01 平均幅員	1	1.4m未満(仕上厚50mm以下)			
J02 1層当平均仕上厚 50mm以下	50	50 mm			
J03 1層当平均仕上厚 50mm超70mm以下		mm			
J04 1層当平均仕上厚 70mm以下		mm			
J05 材料	35	各種(2.30以上2.40t/m3未満)			
J06 瀝青材料種類	2	プライムコート PK-3			
J07 費用の内訳	1	全ての費用			

第0033号 単価表
 SJ0030 ガードレールフェンス
 Gr-Cf1-2B

100 m 当り
 適用年版 T0304
 (上段：前回 下段：今回)

名 称	数 量	単 位	単 価	金 額	摘 要
(UZD001150) ガードレールフェンス Gr-Cf1-2B 標準品 コンクリート建込 (直)	100	m			
(TJ0020) ガードレールフェンス設置手間 Gr-Cf1-2B	100	m			
(ZS3000004) 諸雑費(まるめ)	1	式			
合 計					
	1	m			整数止め切捨て 円/m

第0034号 単価表
 SJ0040 ガードレールフェンス基礎
 850×500

10 m 当り
 適用年版 T0304
 (上段：前回 下段：今回)

名 称	数 量	単 位	単 価	金 額	摘 要
(SJ9100) 基礎砕石工 (バックホウ山積0.28m3) RC-40 仕上げ厚10cm	8.5	m ²			第0035号単価表
(CB240010) コンクリート	4.55	m ³			第0036号単価表
(CB240210) 型枠	12	m ²			第0037号単価表
(CB224710) 目地板	0.455	m ²			第0038号単価表
(WB421210) 円形空洞型枠設置	2	m			第0039号単価表
(WB810010) 鉄筋工[市場単価]	0.015	t			第0040号単価表
(ZS3000004) 諸雑費(まるめ)	1	式			
合 計					
	1	m			整数止め切捨て 円/m

第0035号 単価表

SJ9100

基礎砕石工 (ハック材山積0.28m3)
RC-40 仕上げ厚10cm

100 m2 当り

適用年版 T0304

(上段：前回 下段：今回)

名 称	数 量	単 位	単 価	金 額	摘 要
(TU0004) 基礎砕石工 (ハック材山積0.28m3) タパ 仕上げ厚t=10cm	100	m2			
(Z002122003) 再生クラッシャーラン RC-40	12	m3			100*10/100*(1+0.2)
(ZS3000004) 諸雑費(まるめ)	1	式			
合 計					
	1	m2			整数止め切捨て 円/m2

名称 / 規格	東京単価	構成比	地区単価	明細情報	摘要
普通作業員	R0102				R0102
特殊作業員	R0101				R0101
土木一般世話役	R0125				R0125
生コンクリート(高炉) 21-8-25(20)W/C指定無, 小型車	Z002012005				Y000210000 -00007
標準単価		積算単価			
	1 m3	当り		円/m3	
条件名称	入力値		条件値		
J01 構造物種別	2		小型構造物		
J02 打設工法	4		人力打設		
J03 コンクリート規格	46		各種		
J05 養生工の種類	2		一般養生		
J07 現場内小運搬の有無	2		無し		
J13 費用の内訳	1		全ての費用		

第0037号 単価表 機労材構成比情報
CB240210 型枠

1 m2 当り
適用年版 T0304

名称 / 規格	東京単価	構成比	地区単価	明細情報	摘要
型わく工					R0133
	R0133				
普通作業員					R0102
	R0102				
土木一般世話役					R0125
	R0125				
標準単価		積算単価			
	1 m2	当り		円/m2	
条件名称 入力値 条件値					
J01 型枠の種類	1	一般型枠			
J02 構造物の種類	2	小型構造物			

第0038号 単価表 機労材構成比情報
CB224710 目地板

1 m2 当り
適用年版 T0304

名称 / 規格	東京単価	構成比	地区単価	明細情報	摘要
普通作業員					R0102
	R0102				
土木一般世話役					R0125
	R0125				
瀝青質目地板 厚10mm					Z004150001
	Z004152001				
標準単価		積算単価			
	1 m2	当り		円/m2	
条件名称 入力値 条件値					
J01 目地板の種類	1	瀝青質目地板t=10			

第0039号 単価表
WB421210 円形空洞型枠設置

100 m 当り
適用年版 T0304

名 称	数 量	単 位	単 価	金 額	摘 要
(R0102) 普通作業員		人			[1]
(Z006002005) -00002 円形空洞型枠 D200	105	m			[1]
(ZS3000004) 諸雑費(まるめ) Σ [1]	1	式			
合 計					
	1	m			円/m
条 件 名 称		入 力 値		条 件 値	
J01 型枠の規格		5		D200	

第0040号 単価表
WB810010 鉄筋工[市場単価]

1 t 当り
適用年版 T0304

名 称	数 量	単 位	単 価	金 額	摘 要
(Z001102009) 鉄筋コンクリート用棒鋼 SD295A D13	1.03	t			[1]
(Q001001002) 鉄筋工 加工・組立共 一般構造物	1	t			[1]
(ZS3000004) 諸雑費(まるめ) Σ [1]	1	式			
合 計					
	1	t			円/t
条 件 名 称	入 力 値		条 件 値		
J01 鉄筋材料規格・径	2		SD295A D13		
J02 規格・仕様区分	1		一般構造物		
J03 施工規模	2		10t未満		
J04 時間的制約を受ける場合の補正	2		無		
J05 夜間作業補正	2		無		
J06 トンネル内作業の補正	2		無		
J07 法面作業の補正	2		無		
J08 太径鉄筋補正	1		補正無(鉄筋割合10%未満含む)		
J09 構造物種別による補正	1		補正無(一般構造物)		

第0041号 単価表
WB810760 防護柵(横断・転落防止柵)設置工

100 m 当り
適用年版 T0304

名 称	数 量	単 位	単 価	金 額	摘 要
(Q001156004) 横断・転落防止柵設置工 C0建込用 ビーム式・ハネ式	100	m			[1]
(Y001191000) -00008 転落防止柵(ネット型) 2m GF3-S3(W) 標準品 H=1.1m	100	m			[1]
(ZS3000004) 諸雑費(まるめ) Σ [1]	1	式			
合 計					
	1	m			円/m
条 件 名 称	入 力 値		条 件 値		
J01 施工区分	3		コンクリート建込		
J02 防護柵種類	1		ビーム式・ハネ式		
J03 支柱間隔	1		1m		
J05 施工規模による加算	4		100m未満		
J07 夜間作業の補正	1		無		

第0042号 単価表 機労材構成比情報
 CB224430 コンクリート削孔(コンクリート穿孔機)

1 孔 当り
 適用年版 T0304

名 称 / 規 格	東 京 単 価	構 成 比	地 区 単 価	明 細 情 報	摘 要
コンクリート穿孔機[電動式コアローリングマシン] 簡易仕様型 最大穿孔径25cm	M002015008		【損料】		M002015008
発動発電機[ガソリンエンジン駆動] 3kVA	L001110002		【賃料】		L001110002
特殊作業員	R0101				R0101
普通作業員	R0102				R0102
土木一般世話役	R0125				R0125
ダイヤモンドビット 110mm スタンダード	Z006531004				Z006531004
ガソリン レキユラー	Z006704001				Z006704001
標準単価		積算単価			
	1 孔	当り		円/孔	
条 件 名 称	入 力 値		条 件 値		
J01 削孔径	5		100mm以上110mm未満		
J02 削孔深さ	7		200mm以上400mm以下		

第0043号 単価表
WB821210 区画線設置

1,000 m 当り
適用年版 T0304

名 称	数 量	単 位	単 価	金 額	摘 要
(Q001036055) 区画線設置(熔融式) 昼間 豪雪無 ゼブラ30cm 制約無	1,000	m			[2]
(Z004350001) トラフィックペイント 熔融型 3種1号 ビーズ 15~18 白	1,130	kg			[1]
(Z004352001) ガラスビーズ 0.106~0.850mm	50	kg			[1]
(Z004354001) 接着用プライマー 区画線用	50	kg			[1]
(Z006702002) 軽油 1.2号		L			[1]
(ZS8000004) 諸雑費(率+まるめ) $\Sigma [1] * 0.05$	1	式			
合 計					
	1	m			円/m
条 件 名 称	入 力 値		条 件 値		
J01 夜間作業の有無	1		無し		
J02 施工方法区分	1		熔融式手動		
J03 豪雪補正の有無	1		無し		
J04 規格・仕様区分	11		ゼブラ 30cm		
J05 時間的制約の有無	1		無し		
J06 塗布厚	1		1.5mm		
J07 排水性舗装に施工する場合の補正	1		無し		
J08 未供用区間の場合の補正	1		無し		
J09 熔融式塗料規格	1		含有量15~18%		
J11 塗料区分	1		白		
J12 プライマー規格	1		アスファルト舗装		
J13 費用の内訳	1		全ての費用		

第0044号 単価表
WB821210 区画線設置

1,000 m 当り
適用年版 T0304

名 称	数 量	単 位	単 価	金 額	摘 要
(Q001036073) 区画線設置(熔融式) 昼間 豪雪無 矢印・記号・文字 制約無	1,200	m			[2]
(Z004350001) トラフィックペイント 熔融型 3種1号 ビーズ 15~18 白	684	kg			[1]
(Z004352001) ガラスビーズ 0.106~0.850mm	30	kg			[1]
(Z004354001) 接着用プライマー 区画線用	30	kg			[1]
(Z006702002) 軽油 1.2号		L			[1]
(ZS8000004) 諸雑費(率+まるめ) $\Sigma [1] * 0.05$	1	式			
合 計					
	1	m			円/m
条 件 名 称	入 力 値		条 件 値		
J01 夜間作業の有無	1		無し		
J02 施工方法区分	1		熔融式手動		
J03 豪雪補正の有無	1		無し		
J04 規格・仕様区分	13		矢印・記号・文字 15cm換算		
J05 時間的制約の有無	1		無し		
J06 塗布厚	1		1.5mm		
J07 排水性舗装に施工する場合の補正	1		無し		
J08 未供用区間の場合の補正	1		無し		
J09 熔融式塗料規格	1		含有量15~18%		
J11 塗料区分	1		白		
J12 プライマー規格	1		アスファルト舗装		
J13 費用の内訳	1		全ての費用		

第0045号 単価表
WB821210 区画線設置

1,000 m 当り
適用年版 T0304

名 称	数 量	単 位	単 価	金 額	摘 要
(Q001036073) 区画線設置(熔融式) 昼間 豪雪無 矢印・記号・文字 制約無	1,200	m			[2]
(Z004350009) トフィックペイント 熔融型 3種1号 ビーズ 15~18 黄 鉛・フリー	684	kg			[1]
(Z004352001) ガラスビーズ 0.106~0.850mm	30	kg			[1]
(Z004354001) 接着用プライマー 区画線用	30	kg			[1]
(Z006702002) 軽油 1.2号		L			[1]
(ZS8000004) 諸雑費(率+まるめ) $\Sigma [1] * 0.05$	1	式			
合 計					
	1	m			円/m
条 件 名 称	入 力 値	条 件 値			
J01 夜間作業の有無	1	無し			
J02 施工方法区分	1	熔融式手動			
J03 豪雪補正の有無	1	無し			
J04 規格・仕様区分	13	矢印・記号・文字 15cm換算			
J05 時間的制約の有無	1	無し			
J06 塗布厚	1	1.5mm			
J07 排水性舗装に施工する場合の補正	1	無し			
J08 未供用区間の場合の補正	1	無し			
J09 熔融式塗料規格	1	含有量15~18%			
J11 塗料区分	2	黄 鉛・クromフリー			
J12 プライマー規格	1	アスファルト舗装			
J13 費用の内訳	1	全ての費用			

第0046号 単価表
D12640 法面保護シート (急)

1 式 当り
適用年版 T0304

名 称	数 量	単 位	単 価	金 額	摘 要
(Z210910100) ブルーシート #3000 3.0m×1.0m	12.952	枚			
(D12641) 保護シート設置 (急)	6	回			第0047号単価表
(ZS3000004) 諸雑費(まるめ)	1	式			
合 計					
	1	式			円/式
条 件 名 称	入 力 値		条 件 値		
J01 必要面積	340		340 m2		
J02 シート設置回数	6		6 日		

第0047号 単価表
D12641 保護シート設置 (急)

1 回 当り
適用年版 T0304

名 称	数 量	単 位	単 価	金 額	摘 要
(WB810010) 鉄筋工[市場単価]	0.052	t			第0048号単価表 [1]
(Z210920100) マニラロープ 下級2類2種 10mm以上	9.39	kg			[1]
(R0102) 普通作業員		人			[1]
(R0102) 普通作業員		人			[1]
(ZS3000004) 諸雑費(まるめ)	1	式			
合 計					
	1	回			円/回
条 件 名 称	入 力 値		条 件 値		
J01 必要面積	340		340 m2		

第0048号 単価表
WB810010 鉄筋工[市場単価]

1 t 当り
適用年版 T0304

名 称	数 量	単 位	単 価	金 額	摘 要
(Z001102009) 鉄筋コンクリート用棒鋼 SD295A D13	1.03	t			[1]
(Q001001008) 鉄筋工 加工・組立共 差筋及び杭頭処理	1	t			[1]
(ZS3000004) 諸雑費(まるめ) Σ [1]	1	式			
合 計					
	1	t			円/t
条 件 名 称	入 力 値		条 件 値		
J01 鉄筋材料規格・径	2		SD295A D13		
J02 規格・仕様区分	1		一般構造物		
J03 施工規模	2		10t未満		
J04 時間的制約を受ける場合の補正	2		無		
J05 夜間作業補正	2		無		
J06 トンネル内作業の補正	2		無		
J07 法面作業の補正	2		無		
J08 太径鉄筋補正	1		補正無(鉄筋割合10%未満含む)		
J09 構造物種別による補正	6		差筋及び杭頭処理		

第0049号 単価表
WB010212 交通誘導警備員B

1 人日 当り
適用年版 T0304

名 称	数 量	単 位	単 価	金 額	摘 要
(R0804) 交通誘導警備員B		人			
合 計					
	1	人日			円/人日

第0050号 単価表
WB010020 仮設材等の運搬(鋼矢板、H形鋼、覆工板、敷鉄板等)

1 t 当り
適用年版 T0304

名 称	数 量	単 位	単 価	金 額	摘 要
(Z006810001) 基本運賃区分A 製品長12m以内 10kmまで	1	t			[1]
(ZS3000004) 諸雑費(まるめ) Σ [1]	1	式			
合 計					
	1	t			円/t
条 件 名 称		入 力 値		条 件 値	
J01 発注機関区分		1		関東・中部・近畿	
J02 片道運搬距離(実数入力)		10		10 km	
J03 片道運搬距離(実数入力)				km	
J04 製品長区分		1		12m以内	
J05 運搬割増率		4		各種(実数入力)	
J06 運搬割増率(実数入力)		0		0	
J07 その他の諸料金の有無		2		無	
J08 その他の諸料金(実数入力)				円/t	

第0051号 単価表
WB010030 仮設材等の積込み取卸し費

1 t 当り
適用年版 T0304

名 称	数 量	単 位	単 価	金 額	摘 要
(Z006800001) 積込み.取卸し費(仮設材等)	1	t			
合 計					
	1	t			円/t
条 件 名 称		入 力 値		条 件 値	
J01 作業区分		3		積込み、取卸し(片道分)	

第0052号 単価表
D12645 人力伐開 (急)

1 本 当り
適用年版 T0304

名 称	数 量	単 位	単 価	金 額	摘 要
(R0102) 普通作業員		人			
(ZS3000004) 諸雑費(まるめ)	1	式			
合 計		本			円/本
	1				
条 件 名 称		入 力 値		条 件 値	
J01 伐開種類		1		伐木 (A)※目通り直径20~50cm未満	

第0053号 単価表
D12645 人力伐開 (急)

1 本 当り
適用年版 T0304

名 称	数 量	単 位	単 価	金 額	摘 要
(R0102) 普通作業員		人			
(ZS3000004) 諸雑費(まるめ)	1	式			
合 計		本			円/本
	1				
条 件 名 称		入 力 値		条 件 値	
J01 伐開種類		3		除根	

第0054号 単価表
D126451 仮設防護柵 (急)

10 m 当り
適用年版 T0304

名 称	数 量	単 位	単 価	金 額	摘 要
(Z113000200) 仮設防護柵用主柱 400×φ12 (H=3.0m)	5	本			[1]
(Z113010200) 仮設防護柵用横梁 400×φ12 (H=3.0m)	5	本			[1]
(Z113020200) 仮設防護柵用控木 200×φ12 (H=3.0m)	5	本			[1]
(Z113030200) 仮設防護柵用控杭 150×φ12 (H=3.0m)	5	本			[1]
(Z113040100) 仮設防護柵用土留板 200×20×3.6	75	枚			[1]
(X0021) 雑材料 Σ[1] * 0.1	1	式			
(R0106) とび工		人			
(R0102) 普通作業員		人			
(ZS3000004) 諸雑費(まるめ)	1	式			
合 計					
	1	m			円/m
条 件 名 称	入 力 値		条 件 値		
J01 防護柵高	2		H=3.0m		
J02 主柱単価 (円/本)	728		728		
J03 横梁単価 (円/本)	728		728		
J04 控木単価 (円/本)	383		383		
J05 控杭単価 (円/本)	282		282		
J06 土留板単価 (円/枚)	175		175		

登 録 単 価 一 覧 表

単価コード	名 称	単 位	適用年版	単 価	資源区分	管理費区分	摘 要
TJ0010	ガス切断（手動）材工共 陸上施工 板厚10mm以上20mm未満	m	T0304	3,080	その他施 工単価等	全間接費対 象	土木施工単価冬P3 30 10m未満補正
TJ0020	ガードレールフェンス設置手間 Gr-Cf1-2B	m	T0304	3,400	その他施 工単価等	全間接費対 象	見積り
TJ0030	伐採材運搬 2 t 車	回	T0304	8,966	その他施 工単価等	現場、一般 対象	部独自
TJ0040	鉄くず へビーH2	式	T0304	17,920	スクラッ プ評価額		部独自
TJ0050	ガードレールフェンス短縮加工費	箇所	T0304	28,800	その他施 工単価等	全間接費対 象	見積り
TU0001	路盤工（人力） タンバ60~80kg t=11~20cm 2層 昼間	m2	T0304	2,860	その他施 工単価等	全間接費対 象	見積り
TU0002	路盤工（人力） 不陸整正 タンバ60~80kg 昼間	m2	T0304	779	その他施 工単価等	全間接費対 象	見積り
TU0004	基礎砕石工（バックホ山積0.28m3） タンバ 仕上厚t=10cm	m2	T0304	873	その他施 工単価等	全間接費対 象	見積り
Y000210000 -00007	生コンクリート(高炉) 21-8-25(20)W/C指定無, 小型車	m 3	T0304	16,450	資材単価	全間接費対 象	部独自
Y001102000 -00001	再生アスファルト混合物 再生密粒度AS混合物(13)小型車	t	T0304	11,950	資材単価	全間接費対 象	部独自
Y001191000 -00008	転落防止柵（ネット型） 2 m Gf3-S3(W) 標準品 H=1.1m	m	T0304	8,750	資材単価	全間接費対 象	部独自
Z006002005 -00002	円形空洞型枠 D200	m	T0304	630	資材単価	全間接費対 象	部独自

市 独 自 単 価 一 覧 表

単価コード	名 称	単 位	適用年版	単 価	備 考
UZA000360	建設発生土処分費（指定処分A） U C R 久里浜港（ほぐし土）	m3	T0304		[管]T処分費等 [資]仮設材単価等
UZD001150	ガードレールフェンス Gr-Cf1-2B 標準品 コンクリート建込（直）	m	T0304		[管]0全問対象 [資]資材単価
UZD002710	防止柵（ネット型）短縮加工費 G f 3 型 標準品	枚	T0304		[管]0全問対象 [資]仮設材単価等
UZD002730	防止柵（ネット型）斜加工費 2m G f 3 型 標準品	m	T0304		[管]0全問対象 [資]仮設材単価等
UZD003540	ガードレールフェンス連数加算 Gr-Cf1-2B 標準品コンクリート建込	連	T0304		[管]0全問対象 [資]資材単価

本 工 事 内 訳 書

工 種	数 量 計 算	単 位	数 量
道路修繕		式	1
構造物撤去工		式	1
構造物取壊し工		式	1
舗装版切断		式	1
舗装版切断	As 15cm以下 数量計算書①より L = 28.2	m	28
舗装版破碎		式	1
舗装版破碎積込	BH0.2 数量計算書①より A = 94.1	m ²	94
舗装版破碎	人力 数量計算書①より A = 83.7	m ²	83
仮設材撤去工		式	1
仮設材撤去		式	1
横矢板設置・撤去	撤去 数量計算書①より A = 33.6	m ²	33
ガス切断	数量計算書①より L = 4.1	m	4
道路土工		式	1
掘削工		式	1
掘削		式	1
掘削	軟岩 人力 数量計算書②より V = 36.7	m ³	36

本 工 事 内 訳 書

工 種	数 量 計 算	単 位	数 量
人力積込	軟岩 数量計算書②より V = 36.7	m ³	36
床掘		式	1
床掘り	BH0.2 数量計算書②より V = 11.1	m ³	11
埋戻し		式	1
埋戻し	BH0.2 現場発生土 数量計算書②より V = 3.1	m ³	3
人力運搬		式	1
小車運搬 積込み～運搬～取卸し	40m以下 土・石 数量計算書③より V = 36.7	m ³	36
小車運搬 積込み～運搬～取卸し	40m以下 セメント等 数量計算書③、③-2より W = 1.4+5.5 = 6.9	t	6
人肩運搬 積込み～運搬～取卸し	60m以下 土砂 数量計算書③-3より V = 36.7	m ³	36
人肩運搬 積込み～運搬～取卸し	60m以下 セメント等 数量計算書③-3、③-4より W = 1.4+5.5 = 6.9	t	6
小車運搬 積込み～運搬～取卸し	140m以下 土砂 数量計算書③-5より V = 14.4	m ³	14
小車運搬 積込み～運搬～取卸し	140m以下 セメント等 数量計算書③-6より W = 6.1	t	6
土砂等運搬		式	1
運搬 [電線共同溝]	As塊 4t車 10.5km以下[6.6km] 数量計算書④より V = 4.7	m ³	4
殻運搬	舗装版破碎 人力 2t車 8.0km以下[6.6km] 数量計算書④より V = 4.2	m ³	4
土砂等運搬	人力 軟岩 2t車 UCR 10.5km以下[9.0km] 数量計算書④より V = 36.7	m ³	36

本 工 事 内 訳 書

工 種	数 量 計 算	単 位	数 量
土砂等運搬	BH0.2 4t車 UCR 9.0km以下[9.0km] 数量計算書④より V = 7.7	m3	7
貨物自動車による運搬 [1車1回]	10.0km 片道 1t車 数量計算書④より N = 1.0	台	1
貨物自動車による運搬 [1車1回]	10.0km 片道 1t車 数量計算書④より N = 1.0	台	1
現場発生品・支給品 運搬	2t級 0.5t超0.8t以下 14.0km以下[10.0km] 数量計算書④より N = 1.0	回	1
残土処理工		式	1
舗装版切断濁水処理		式	1
舗装版切断濁水処理工	数量計算書⑤より N = 1.0	式	1
残土等処分		式	1
廃材処理料	東部地区 As殻 数量計算書⑥より V = 8.9	m3	8
建設発生土処分費 [指定処分A]	UCR久里浜港 数量計算書⑥より [ほぐし土] V = 70.6	m3	70
建設木くず [三浦半島地区]	解体木くず 数量計算書⑥より W = 0.8	t	0.8
法面工	法面面積計算書より 244.6m ² +96.0m ² =340.6m ²	式	1
法面吹付工		式	1
モルタル吹付工	t=8cm 250m ² 未満 数量計算書⑦より 枠内吹付 A = 165.3+32.8 = 198.1	m ²	198
モルタル吹付工	t=8cm 250m ² 未満 数量計算書⑦より A = 43.0	m ²	43
法枠工		式	1

本 工 事 内 訳 書

工 種	数 量 計 算	単 位	数 量
吹付砕工	梁200×200 250m以上500m未満 数量計算書⑧より L = 396.7+100.9 = 497.6	m	497
ラス張工 [市場単価]	250m2以上500m2未満 数量計算書⑨より A = 244.6+53.0 = 297.6	m2	297
水切モルタル・コンクリート加算額 [市場単価]	数量計算書⑨より V = 2.1+0.6 = 2.7	m3	2
舗装工		式	1
A舗装工		式	1
路盤工		式	1
路盤工[人力]	人力 RC-40 t=20cm 2層仕上げ 数量計算書⑩より A = 5.1	m2	5
不陸整正	RC-40 t=3cm 振動ロー3~4t 数量計算書⑩より A = 91.3	m2	91
表層		式	1
表層[車道・路肩部]	再生密粒度 As[13]t=5cm 数量計算書⑩より A = 96.4	m2	96
B舗装工		式	1
路盤工		式	1
路盤工[人力] 不陸整正	補足材RC-40 3m3/100m2 数量計算書⑩より A = 83.7	m2	83
表層		式	1
表層[車道・路肩部]	再生密粒度 As[13]t=5cm 数量計算書⑩より A = 83.7	m2	83
防護柵工		式	1

本 工 事 内 訳 書

工 種	数 量 計 算	単 位	数 量
路側防護柵工		式	1
ガードレールフェンス		式	1
ガードレールフェンス	Gr-Cf1-2B 数量計算書 ⑪より L = 14.0	m	14
ガードレールフェンス連数加算	Gr-Cf1-2B 数量計算書 ⑪より N = 2.0	連	2
ガードレールフェンス短縮加工費	数量計算書 ⑪より N = 1.0	箇所	1
防止柵斜加工費	2m Gf3型 数量計算書 ⑪より L = 25.8	m	25
ガードレールフェンス基礎		式	1
ガードレールフェンス基礎	850×500 数量計算書 ⑪より L = 14.0	m	14
転落防止柵		式	1
防護柵[横断・転落防止柵]設置工	Gf3-S3[W] 数量計算書 ⑪より L = 1.0	m	1
防止柵[ネット型]短縮加工費	Gf3型 標準品 数量計算書 ⑪より N = 1.0	枚	1
コンクリート削孔	100mm以上110mm未満 数量計算書 ⑪より 200mm以上400mm以下 N = 2.0	孔	2
区画線工		式	1
区画線工		式	1
熔融式区画線		式	1
区画線設置	ゼブラ 幅30cm 数量計算書 ⑫より As L = 2.7	m	2

本 工 事 内 訳 書

工 種	数 量 計 算	単 位	数 量
区画線設置	矢印文字記号 15cm換算 As 数量計算書 ⑫より L = 13.4	m	13
区画線設置	矢印文字記号 黄フー 15cm換算 As 数量計算書 ⑫より L = 4.0	m	4
仮設工		式	1
仮設工		式	1
法面保護シート		式	1
法面保護シート[急]	数量計算書 ⑬より N = 1.0	式	1
交通管理工		式	1
交通誘導警備員		式	1
交通誘導警備員B	N = 1.0	式	1
運搬費		式	1
仮設材運搬費		式	1
仮設材等の運搬	片道 数量計算書 ③-2、③-6より W = $[5.500+6.100] \div 2$ = 5.800	t	5.800
仮設材等の積込み 取卸し費	片道 数量計算書 ③-2、③-6より W = $[5.500+6.100] \div 2$ = 5.800	t	5.800
仮設材等の運搬	片道 数量計算書 ③-2、③-6より W = $[5.500+6.100] \div 2$ = 5.800	t	5.800
仮設材等の積込み 取卸し費	片道 数量計算書 ③-2、③-6より W = $[5.500+6.100] \div 2$ = 5.800	t	5.800
準備費		式	1

本 工 事 内 訳 書

工 種	数 量 計 算	単 位	数 量
支障木伐採		式	1
人力伐開[急]	伐木 D20cm～50cm未満 数量計算書 ⑭より N = 10.0	本	10
人力伐開[急]	除根 数量計算書 ⑭より N = 10.0	本	10
伐採材運搬	2t車 数量計算書 ⑭より N = 1.0	回	1
建設木くず	三浦半島地区 枝・葉 数量計算書 ⑭より W = 0.3	t	0.3
建設木くず	三浦半島地区 幹部 数量計算書 ⑭より W = 0.3	t	0.3
建設木くず	三浦半島地区 根 数量計算書 ⑭より W = 0.03	t	0.03
土砂検定費		式	1
土砂検定費	溶出28項目 数量計算書 ⑭より N = 2.0	検体	2
事業損失防止施設費		式	1
事業損失防止施設費		式	1
仮設防護柵工[急]	H=3.0m 数量計算書 ⑮より L = 38.0	m	38
スクラップ評価額		式	1
鉄くず へビーH2	数量計算書 ⑮より N = 1.0	式	1

数量計算書

①

工 種	数 量 計 算	単 位	数 量
構造物取壊し工	N = 1.00	式	1.0
舗装版切断As t=15cm以下	t=5cm L = 10.60+17.62 = 28.22	m	28.2
	縦断方向 No.0-0.6~No.0+10.0 L = 10.60	m	
	横断方向 No.0-2.5, No.0+14.5, No.3+8.7, No.2', No.3' +9.9 L = 4.80+8.00+1.42+1.60+1.80 = 17.62	m	
舗装版破碎積込	市道4250号 BH0.2 t=5cm 舗装面積計算書1より A = 94.10	m ²	94.1
舗装版破碎	市道959号 人力 t=5cm 舗装面積計算書2より A = 83.70	m ²	83.7
横矢板設置・撤去	市道4250号:既設仮設木矢板 撤去 W0.30m×L2.00m×56枚 A = 0.30×2.00×56 = 33.60	m ²	33.6
ガス切断	市道4250号:既設仮設H鋼150H 9本 L = 0.15×3×9 = 4.05	m	4.1

数量計算書

②

工 種	数 量 計 算	単 位	数 量
掘削工	N = 1.00	式	1.0
掘削	市道4250号:軟岩 人力 平均厚15cm 法面面積計算書1より V = 244.62 × 0.15 = 36.69		m3
人力積込	市道4250号:軟岩 人力 平均厚15cm 法面面積計算書1より V = 244.62 × 0.15 = 36.69	m3	36.7
床掘り	BH0.2 ガードレールフェンス基礎延長14.00mより V = [0.22+0.57] × 14.00 = 11.06	m3	11.1
埋戻し	BH0.2 ガードレールフェンス基礎延長14.00mより V = 0.22 × 14.00 = 3.08	m3	3.1
	埋戻し必要土量V=3.08 ÷ 0.9 = 3.4m3 ∴残土量V=11.1-3.4=7.7m3		

数量計算書 ③

人力運搬工 運搬距離
 小車運搬 積込・運搬・取卸し

$$L = \text{水平距離 } 30\text{m} + \text{水平換算 } 8 \times \text{高低差 } 1.0\text{m} = 38\text{m} \therefore 40\text{m以下}$$

資材名	単位質量[参考]	1単位当り数量	10単位当り数量	施工数量	ロス率	運搬数量
法面工 土砂		0.15 m ³ / m ²		244.6 m ²	1	36.690 m ³
	市道4250号 法面人力掘削土砂 平均厚さ15cm					
	0.15 × 1.000 = 0.150 m ³ / m ²					
構造物撤去工 H鋼		0.031 t / m		18.0 m	1	0.558 t
	市道4250号 既設仮設H鋼150H 2m × 9本=18.0m					
構造物撤去工 木矢板		0.024 t / m ²		33.6 m ²	1	0.806 t
	市道4250号 既設仮設横矢板 比重0.8					
	1.000 × 1.000 × 0.030 × 0.800 = 0.024 t / m ²					
					合計	36.7 m ³
					合計	1.4 t

数量計算書 ③-2

人力運搬工	運搬距離					
小車運搬 積込・運搬・取卸し	$L = \text{水平距離} + \text{水平換算} \times \text{高低差} = 30\text{m} + 8 \times 1.0\text{m} = 38\text{m} \therefore 40\text{m以下}$					
資材名	単位質量[参考]	1単位当り数量	10単位当り数量	施工数量	ロス率	運搬数量
仮設防護柵工 松杭 L4.0mΦ12cm 主柱	0.046 t / m			18.0 m	1	0.828 t
	市道4250号 材積0.058m ³ /本, 5本/10m, 比重0.8, 往復分					
	$0.058 \times 5 \div 10 \times 0.8 \times 2 = 0.046 \text{ t / m}$					
仮設防護柵工 松杭 L4.0mΦ12cm 横梁	0.046 t / m			18.0 m	1	0.828 t
	市道4250号 材積0.058m ³ /本, 5本/10m, 比重0.8, 往復分					
	$0.058 \times 5 \div 10 \times 0.8 \times 2 = 0.046 \text{ t / m}$					
仮設防護柵工 松杭 L2.0mΦ12cm 控木	0.023 t / m			18.0 m	1	0.414 t
	市道4250号 材積0.029m ³ /本, 5本/10m, 比重0.8, 往復分					
	$0.029 \times 5 \div 10 \times 0.8 \times 2 = 0.023 \text{ t / m}$					
仮設防護柵工 松杭 L1.5mΦ12cm 控杭	0.017 t / m			18.0 m	1	0.306 t
	市道4250号 材積0.022m ³ /本, 5本/10m, 比重0.8, 往復分					
	$0.022 \times 5 \div 10 \times 0.8 \times 2 = 0.017 \text{ t / m}$					
仮設防護柵工 松矢板 2.0×3~4.5×12上	0.172 t / m			18.0 m	1	3.096 t
	市道4250号 材積1.08m ³ /10m, 比重0.8, 往復分					
	$1.08 \div 10 \times 0.8 \times 2 = 0.172 \text{ t / m}$					
合計						m ³
合計						5.5 t

数量計算書

③-3

人力運搬工	運搬距離
人肩運搬 積込・運搬・取卸し	$L = \begin{matrix} \text{水平距離} \\ 26\text{m} \end{matrix} + \begin{matrix} \text{水平換算} \\ 6 \end{matrix} \times \begin{matrix} \text{高低差} \\ 5.0\text{m} \end{matrix} = 56\text{m} \therefore 60\text{m以下}$

資材名	単位質量[参考]	1単位当り数量	10単位当り数量	施工数量	ロス率	運搬数量
法面工 土砂		0.15 m ³ / m ²		244.6 m ²	1	36.690 m ³
	市道4250号 法面人力掘削土砂 平均厚さ15cm					
	0.15 × 1.000 = 0.150 m ³ / m ²					
構造物撤去工 H鋼		0.031 t / m		18.0 m	1	0.558 t
	市道4250号 既設仮設H鋼150H 2m × 9本=18.0m					
構造物撤去工 木矢板		0.024 t / m ²		33.6 m ²	1	0.806 t
	市道4250号 既設仮設横矢板 比重0.8					
	1.000 × 1.000 × 0.030 × 0.800 = 0.024 t / m ²					
合計						36.7 m ³
合計						1.4 t

数量計算書

③-4

人力運搬工	運搬距離					
人肩運搬 積込・運搬・取卸し	$L = \begin{matrix} \text{水平距離} \\ 26\text{m} \end{matrix} + \begin{matrix} \text{水平換算} \\ 6 \end{matrix} \times \begin{matrix} \text{高低差} \\ 5.0\text{m} \end{matrix} = 56\text{m} \therefore 60\text{m以下}$					
資材名	単位質量[参考]	1単位当り数量	10単位当り数量	施工数量	ロス率	運搬数量
仮設防護柵工 松杭 L4.0mΦ12cm 主柱	0.046 t / m			18.0 m	1	0.828 t
	市道4250号 材積0.058m ³ /本, 5本/10m, 比重0.8, 往復分					
	$0.058 \times 5 \div 10 \times 0.8 \times 2 = 0.046 \text{ t / m}$					
仮設防護柵工 松杭 L4.0mΦ12cm 横梁	0.046 t / m			18.0 m	1	0.828 t
	市道4250号 材積0.058m ³ /本, 5本/10m, 比重0.8, 往復分					
	$0.058 \times 5 \div 10 \times 0.8 \times 2 = 0.046 \text{ t / m}$					
仮設防護柵工 松杭 L2.0mΦ12cm 控木	0.023 t / m			18.0 m	1	0.414 t
	市道4250号 材積0.029m ³ /本, 5本/10m, 比重0.8, 往復分					
	$0.029 \times 5 \div 10 \times 0.8 \times 2 = 0.023 \text{ t / m}$					
仮設防護柵工 松杭 L1.5mΦ12cm 控杭	0.017 t / m			18.0 m	1	0.306 t
	市道4250号 材積0.022m ³ /本, 5本/10m, 比重0.8, 往復分					
	$0.022 \times 5 \div 10 \times 0.8 \times 2 = 0.017 \text{ t / m}$					
仮設防護柵工 松矢板 2.0×3~4.5×12上	0.172 t / m			18.0 m	1	3.096 t
	市道4250号 材積1.08m ³ /10m, 比重0.8, 往復分					
	$1.08 \div 10 \times 0.8 \times 2 = 0.172 \text{ t / m}$					
合計						m ³
合計						5.5 t

数量計算書

③-5

人力運搬工 小車運搬 積込・運搬・取卸し	運搬距離 $L = \text{水平距離} + \text{水平換算} \times \text{高低差}$ $L = 71\text{m} + 8 \times 7.0\text{m} = 127\text{m} \therefore 140\text{m以下}$
----------------------------	--

資材名	単位質量[参考]	1単位当り数量	10単位当り数量	施工数量	ロス率	運搬数量
法面工 土砂		0.15 m ³ / m ²		96.0 m ²	1	14.400 m ³
	市道959号 法面清掃土砂 平均厚さ15cm					
	0.150 × 1.000				= 0.150	m ³ / m ²
合計						14.4 m ³
合計						t

数量計算書

③-6

人力運搬工	運搬距離					
小車運搬 積込・運搬・取卸し	$L = \text{水平距離} + \text{水平換算} \times \text{高低差} = 71\text{m} + 8 \times 7.0\text{m} = 127\text{m} \therefore 140\text{m以下}$					
資材名	単位質量[参考]	1単位当り数量	10単位当り数量	施工数量	ロス率	運搬数量
仮設防護柵工 松杭 L4.0mΦ12cm 主柱	0.046 t / m			20.0 m	1	0.920 t
	市道959号 材積0.058m ³ /本, 5本/10m, 比重0.8, 往復分					
	$0.058 \times 5 \div 10 \times 0.8 \times 2 = 0.046 \text{ t / m}$					
仮設防護柵工 松杭 L4.0mΦ12cm 横梁	0.046 t / m			20.0 m	1	0.920 t
	市道959号 材積0.058m ³ /本, 5本/10m, 比重0.8, 往復分					
	$0.058 \times 5 \div 10 \times 0.8 \times 2 = 0.046 \text{ t / m}$					
仮設防護柵工 松杭 L2.0mΦ12cm 控木	0.023 t / m			20.0 m	1	0.460 t
	市道959号 材積0.029m ³ /本, 5本/10m, 比重0.8, 往復分					
	$0.029 \times 5 \div 10 \times 0.8 \times 2 = 0.023 \text{ t / m}$					
仮設防護柵工 松杭 L1.5mΦ12cm 控杭	0.017 t / m			20.0 m	1	0.340 t
	市道959号 材積0.022m ³ /本, 5本/10m, 比重0.8, 往復分					
	$0.022 \times 5 \div 10 \times 0.8 \times 2 = 0.017 \text{ t / m}$					
仮設防護柵工 松矢板 2.0×3~4.5×12上	0.172 t / m			20.0 m	1	3.440 t
	市道959号 材積1.08m ³ /10m, 比重0.8, 往復分					
	$1.08 \div 10 \times 0.8 \times 2 = 0.172 \text{ t / m}$					
					合計	m ³
					合計	6.1 t

数量計算書

④

工 種	数 量 計 算	単 位	数 量
運搬[電線共同溝]	As殻 4t車 6.6km 数量計算書①より V = 94.10 × 0.05 = 4.70	m3	4.7
殻運搬	舗装版破碎 2t車 6.6km 数量計算書①より V = 83.70 × 0.05 = 4.18	m3	4.2
土砂等運搬	法面人力掘削 UCR久里浜港9.0km 2t車 数量計算書②より V = 244.62 × 0.15 = 36.69	m3	36.7
土砂等運搬	ガードレールフェンス基礎掘削残土UCR久里浜港9.0km 4t車 数量計算書②より V = 7.70	m3	7.7
貨物自動車による 運搬10km、1t片道	既設仮設木矢板: 0.30m × 2.00m × 0.03m × 比重0.80 × 56枚 = 0.806t N = 1.00	台	1.0
貨物自動車による 運搬10km、1t片道	既設仮設木矢板: 0.30m × 2.00m × 0.03m × 比重0.80 × 56枚 = 0.806t N = 1.00	台	1.0
現場発生品・支給 品運搬	スクラップ クレーン付2t級 既設仮設H鋼 数量計算書①より0.56t/式 N = 1.00	回	1.0

数量計算書

⑤

工 種	数 量 計 算	単 位	数 量
残土処理工	N = 1.00	式	1.0
舗装版切断濁水処理工	N = 1.00	式	1.0
舗装版切断濁水処分費 As	東部地区 As舗装版 V = $0.023 \times 0.05 \times 28.22$ = 0.0324	m ³	0.032
舗装版切断濁水運搬費	2t車 $0.0356t \div 2t \div 1回$, $0.12 \div 1日[回]$ より N = 1.00	回	1.0
	比重1.1より 濁水重量 W = 0.0324×1.1 = 0.0356	t	
	施工量 As: 230m/日より N = $28.22 \div 230$ = 0.12	回	

数量計算書

⑥

工 種	数 量 計 算	単位	数 量
廃材処理 As殻	数量計算書①より $V = 94.10 \times 0.05 + 83.70 \times 0.05 = 8.89$	m ³	8.9
建設発生土処分費 [指定処分A]	土砂 UCR久里浜 ほぐし土量 数量計算書④、市道959号法面清掃土15cm厚より $V = [36.69 + 96.02 \times 0.15 + 7.70] \times 1.2 = 70.55$	m ³	70.6
建設木くず [三浦半島地区]	数量計算書④より $W = 0.80$	t	0.8

法面工数量算出展開図1

[市道4250号]

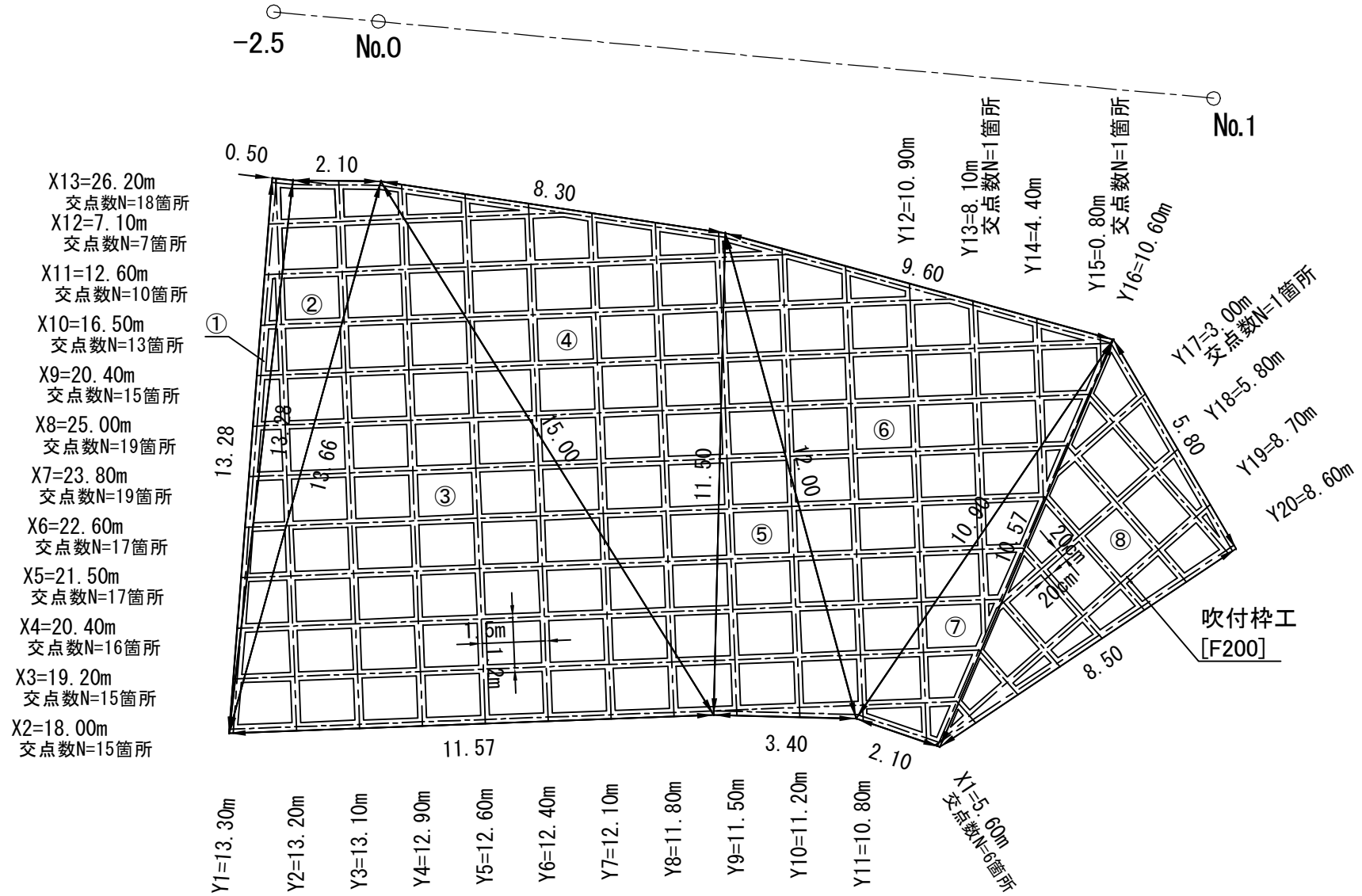

法 面 面 積 計 算 書 1

記号	(m) 辺長 a	(m) 辺長 b	(m) 辺長 c	s	(m ²) 面積 T	摘 要
市道4250号						$s=(a+b+c)/2$
						面積 $T=[s(s-a)(s-b)(s-c)]^{(1/2)}$
①	13.28	0.50	13.28	13.530	3.31	法枠+枠内モルタル吹付部
②	13.28	2.10	13.66	14.520	13.86	法枠+枠内モルタル吹付部
③	13.66	11.57	15.00	20.115	75.33	法枠+枠内モルタル吹付部
④	15.00	8.30	11.50	17.400	47.35	法枠+枠内モルタル吹付部
⑤	11.50	3.40	12.00	13.450	19.54	法枠+枠内モルタル吹付部
⑥	12.00	9.60	10.90	16.250	49.56	法枠+枠内モルタル吹付部
⑦	10.90	2.10	10.57	11.785	11.07	法枠+枠内モルタル吹付部
⑧	10.57	5.80	8.50	12.435	24.60	法枠+枠内モルタル吹付部
合 計					244.62	244.6 m2

法面工数量算出展開図 2

[市道959号]

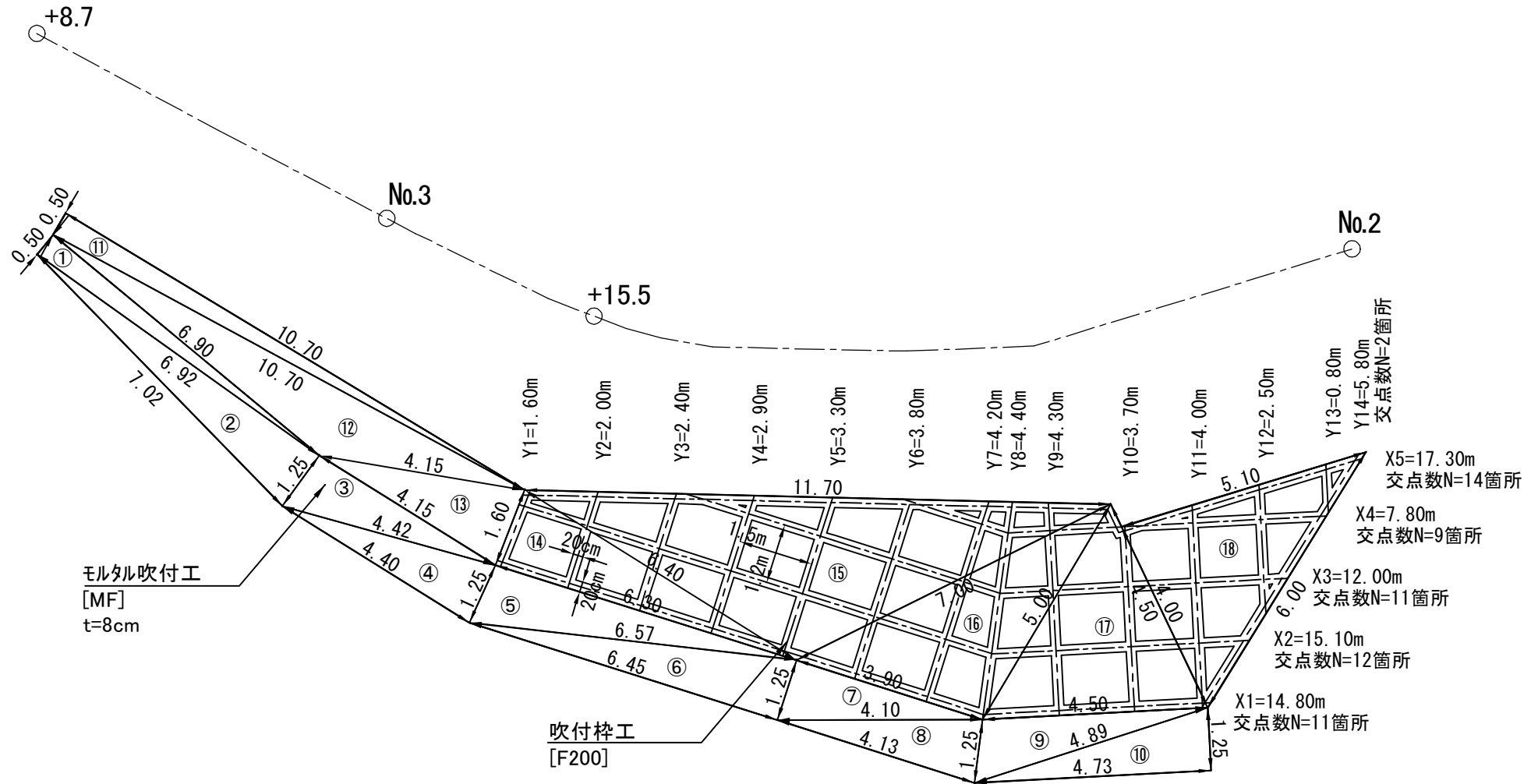

法 面 面 積 計 算 書 2

記号	(m) 辺長 a	(m) 辺長 b	(m) 辺長 c	s	(m ²) 面積 T	摘 要
市道959号						$s=(a+b+c)/2$ $面積T=[s(s-a)(s-b)(s-c)]^{(1/2)}$
①	0.50	6.90	6.92	7.160	1.72	モルタル吹付部
②	6.92	7.02	1.25	7.595	4.32	モルタル吹付部
③	1.25	4.15	4.42	4.910	2.58	モルタル吹付部
④	4.42	4.40	1.25	5.035	2.72	モルタル吹付部
⑤	1.25	6.30	6.57	7.060	3.90	モルタル吹付部
⑥	6.57	6.45	1.25	7.135	4.03	モルタル吹付部
⑦	1.25	3.90	4.10	4.625	2.43	モルタル吹付部
⑧	4.10	4.13	1.25	4.740	2.54	モルタル吹付部
⑨	1.25	4.50	4.89	5.320	2.76	モルタル吹付部
⑩	4.89	4.73	1.25	5.435	2.95	モルタル吹付部
⑪	0.50	10.70	10.70	10.950	2.67	モルタル吹付部
⑫	10.70	6.90	4.15	10.875	7.13	モルタル吹付部
⑬	4.15	4.15	1.60	4.950	3.25	モルタル吹付部
⑭	1.60	6.30	6.40	7.150	5.02	法枠+枠内モルタル吹付部
⑮	6.40	11.70	7.00	12.550	19.08	法枠+枠内モルタル吹付部
⑯	7.00	3.90	5.00	7.950	9.49	法枠+枠内モルタル吹付部
⑰	5.00	4.50	4.50	7.000	9.35	法枠+枠内モルタル吹付部
⑱	4.00	5.10	6.00	7.550	10.08	法枠+枠内モルタル吹付部
小計					43.00	①～⑬:モルタル吹付部
小計					53.02	⑭～⑱:法枠+枠内モルタル吹付部
合 計					96.02	96.0 m2

数量計算書 ⑦

工 種	数 量 計 算	単 位	数 量
法面吹付工	$165.3+32.8+43.0=241.1\text{m}^2 < 250\text{m}^2$ N = 1.00	式	1.0
モルタル吹付工	市道4250号 t=8cm 枠内吹付 法面面積計算書1、数量計算書⑧⑨より A = $244.62-396.70 \times 0.20 = 165.28$	m2	165.3
モルタル吹付工	市道959号 t=8cm 枠内吹付 法面面積計算書2、数量計算書⑧⑨より A = $53.02-100.90 \times 0.20 = 32.84$	m2	32.8
モルタル吹付工	市道959号 t=8cm 法面面積計算書2より A = 43.00	m2	43.0

数量計算書

⑧

工 種	数 量 計 算	単 位	数 量
法枠工	N = 1.00	式	1.0
吹付枠工 [市場単価]	市道4250号 梁断面200×200 張延長合計 L = 238.90+195.80-190.00×0.20 = 396.70	m	396.7
	市道4250号:梁延長ΣX 法面工数量算出図1より L = 5.60+18.00+19.20+20.40+21.50+22.60+23.80+25.00+20.40 +16.50+12.60+7.10+26.20 = 238.90	m	
	市道4250号:梁延長ΣY 法面工数量算出図1より L = 13.30+13.20+13.10+12.90+12.60+12.40+12.10+11.80+11.50 +11.20+10.80+10.90+8.10+4.40+0.80+10.60+3.00+5.80+8.70+8.60 = 195.80	m	
	市道4250号:梁交点数 法面工数量算出図1より N = 6+15+15+16+17+17+19+19+15+13+10+7+18+1+1+1 = 190.00	箇所	
吹付枠工 [市場単価]	市道959号 梁断面200×200 張延長合計 L = 67.00+45.70-59.00×0.20 = 100.90	m	100.9
	市道959号:梁延長ΣX 法面工数量算出図2より L = 14.80+15.10+12.00+7.80+17.30 = 67.00	m	
	市道959号:梁延長ΣY 法面工数量算出図2より L = 1.60+2.00+2.40+2.90+3.30+3.80+4.20+4.40+4.30+3.70+4.00 +2.50+0.80+5.80 = 45.70	m	
	市道959号:梁交点数 法面工数量算出図2より N = 11+12+11+9+14+2 = 59.00	箇所	

数量計算書 ⑨

工 種	数 量 計 算	単位	数 量
ラス張工 [市場単価]	市道4250号 法面面積計算書1より A = 244.62	m2	244.6
ラス張工 [市場単価]	市道959号 法面面積計算書2より A = 53.02	m2	53.0
水切モルタル・Co 加算額[市場単価]	市道4250号 0.01m3/m 控除[X1~X12交点数]169箇所 V = [238.90-0.20×169]×0.01 = 2.05	m3	2.1
水切モルタル・Co 加算額[市場単価]	市道959号 0.01m3/m 控除[X1~X4交点数]43箇所 V = [67.00-0.20×43]×0.01 = 0.58	m3	0.6
<p style="text-align: center;">水切モルタル部</p> <p style="text-align: center;">水切モルタル 0.01m3/m</p>			

舗装面積計算書 1

測点	距離 (m)	幅員 (m)	平均幅員 (m)	面積 (㎡)	摘要
市道4250号					
No.0 -2.5		6.00			
No.0	2.5	4.80	5.40	13.50	
No.0 +8.7	8.7	5.40	5.10	44.37	
No.0 +11.3	2.6	6.35	5.88	15.29	
No.0 +12.5	1.2	7.15	6.75	8.10	
No.0 +14.5	2.0	8.00	7.58	15.16	
合計	17.0			96.42	96.4 m2

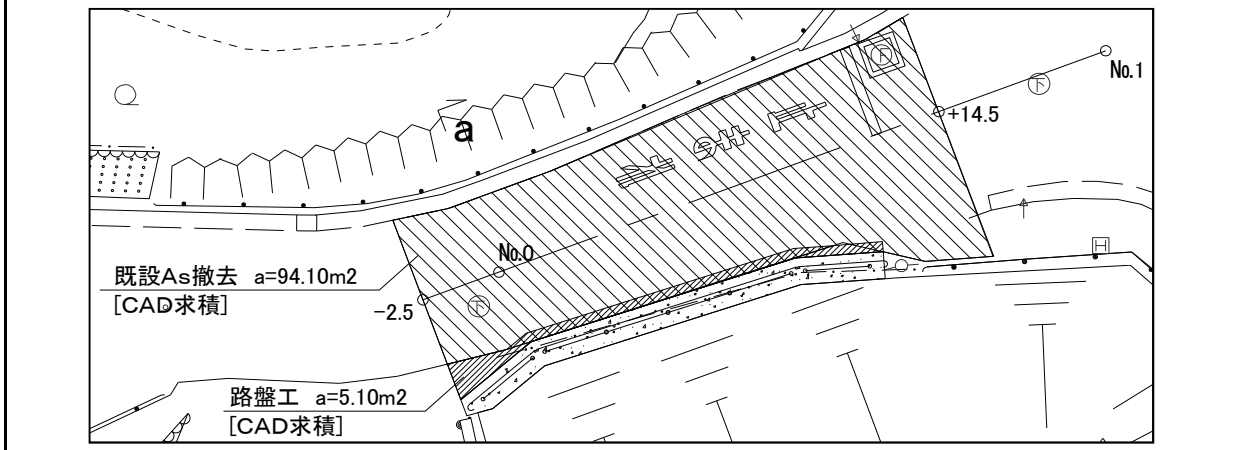

舗装面積計算書 2

測 点	距 離 (m)	幅 員 (m)	平均幅員 (m)	面 積 (㎡)	摘 要
市道959号					
No.2 +6.8		2.00			
No.3	13.2	1.84	1.92	25.34	
No.3 +8.7	8.7	1.42	1.63	14.18	
小 計	21.9			39.52	
市道959号					
No.2'		1.60			
No.2' +10.3	10.3	1.90	1.75	18.03	
No.2' +10.3		1.10			複断面
No.2' +11.6	1.3	1.05	1.08	1.40	
No.2' +13.3	1.7	1.45	1.25	2.13	
No.3'	6.7	1.10	1.28	8.58	
No.3' +0.9	0.9	1.10	1.10	0.99	
No.3' +9.9	9.0	1.80	1.45	13.05	
小 計	29.9			44.18	
合 計					
	51.8			83.70	83.7 m2

数量計算書

⑩

工 種	数 量 計 算	単 位	数 量
A舗装工	市道4250号	式	1.0
	N = 1.00		
路盤工[人力]	人力 タンパ RC-40 t=20cm 2層仕上げ 舗装面積計算書1より	m2	5.1
	A = 5.10		
不陸整正	路盤工[歩道部] RC-40 t=3cm 振動ロー3~4t 舗装面積計算書1より	m2	91.3
	A = 96.42-5.10 = 91.32		
表層 [車道・路肩部]	再生密粒度As[13] 振動ロー3~4t タイヤロー3~4t 舗装面積計算書1より	m2	96.4
	A = 96.42		
B舗装工	市道959号	式	1.0
	N = 1.00		
路盤工[人力] 不陸整正	人力 タンパ 補足材RC-40 3m3/100m2 舗装面積計算書2より	m2	83.7
	A = 83.70		
表層 [車道・路肩部]	再生密粒度As[13] 振動ロー0.5~0.6t 舗装面積計算書2より	m2	83.7
	A = 83.70		

数量計算書

⑪

工 種	数 量 計 算	単 位	数 量
防護柵工	N = 1.00	式	1.0
ガードレールフェンス	Gr-Cf1-2B 平面図より L = 14.00	m	14.0
ガードレールフェンス 連数加算	Gr-Cf1-2B N = 2.00	連	2.0
ガードレールフェンス 短縮加工費	N = 1.00	箇所	1.0
防止柵斜加工費	2m ネット型 L = [14.00-1.10] × 2 = 25.80	m	25.8
ガードレールフェンス 基礎	850 × 500 平面図より L = 14.00	m	14.0
防護柵[横断・転 落防止柵]設置工	Gf3-S3[W] L = 1.00	m	1.0
防止柵[ネット型] 短縮加工費	Gf3型 標準品 N = 1.00	枚	1.0
コンクリート削孔	Φ100mm以上110mm未満 N = 2.00	孔	2.0

数量計算書

⑫

工種	数量計算	単位	数量
区画線工	N = 1.00	式	1.0
ゼブラ 幅30cm As	停止線 L = 2.70	m	2.7
矢印文字記号 15cm換算 As	止まれ L = 4.10+4.71+4.60 = 13.41	m	13.4
矢印文字記号 黄フ- 15cm換算 As	消火栓 L = 4.00	m	4.0

数量計算書

⑬

工 種	数 量 計 算	単 位	数 量
仮設工	N = 1.00	式	1.0
法面保護シート設置	6日 [市道4250号]244.62m ² + [市道959号]96.02m ² =340.6m ² N = 1.00		
<div style="border: 1px solid black; padding: 10px; width: fit-content; margin: 0 auto;"> <p style="text-align: center;">標準配置図</p> <p style="text-align: center;">鉄筋D13 26本/105m² ブルーシート #3000 3.0m x 10m 4枚/105m²</p> </div>			
交通誘導警備員B	N = 1.00	式	1.0

数量計算書

⑭

工 種	数 量 計 算	単 位	数 量
準備費	N = 1.00	式	1.0
支障木伐採	N = 1.00	式	1.0
人力伐開[急]	市道4250号 伐木 枝葉幹 $V=3.14 \div 4 \times d0.2^2 \times H2.0 \times 10$ 本=0.628m3 N = 10.00	本	10.0
人力伐開[急]	市道4250号 除根 N = 10.00	本	10.0
伐採材運搬	市道4250号 2t車 参考積載量750kg/台, 比重0.8, $[0.25 \times 2 + 0.03] \div 0.750 = 0.7$ 台 N = 1.00	回	1.0
建設木くず	三浦半島地区 伐採材 枝葉 比重0.8 $W = 0.628 \times 0.80 \div 2 = 0.25$	t	0.3
建設木くず	三浦半島地区 伐採材 幹 比重0.8 $W = 0.628 \times 0.80 \div 2 = 0.25$	t	0.3
建設木くず	三浦半島地区 根 根鉢容量 $0.022m^3 \times 20\%$ 比重0.8 $W = 0.022 \times 0.20 \times 0.8 \times 10 = 0.03$	t	0.03
土砂検定費	N = 1.00	式	1.0
土砂検定費	溶出28項目 市道4250号、市道959号 N = 2.00	検体	2.0

数量計算書

⑮

工 種	数 量 計 算	単 位	数 量
事業損失防止 施設費	N = 1.00	式	1.0
仮設防護柵工	H3m 市道4250号:18.00m、市道959号:20.00m L = 18.00+20.00 = 38.00	m	38.0
<div style="border: 1px solid black; padding: 10px; margin: 10px auto; width: 80%;"> <p style="text-align: center; margin: 0;">仮設防護柵工 参考図</p> <div style="display: flex; justify-content: space-around;"> <div style="text-align: center;"> <p>側面図</p> </div> <div style="text-align: center;"> <p>正面図</p> </div> </div> </div>			
スクラップ評価額	N = 1.00	式	1.0
鉄くずへビーH2	既設仮設H鋼150H 2.0m×9本×31.1kg=0.56t≒0.6t N = 1.00	式	1.0

設 計 図		1 枚の内 1			
工事名称	市道4250号ほか道路法面整備工事				
図面名称	位置図・平面図 ・標準横断面図・構造図	縮尺	各 記		
課長		係長		設計	
令和3年5月 設計		図面番号	の第 号		
横須賀市土木部道路補修課					

位置図

記号

縮尺

1 : 2500

制定年度

市道4250号ほか道路法面整備工事
横須賀市不入斗町3丁目23番地先ほか



平面図

記号		
縮尺	1 : 300	制定年度

市道4250号ほか道路路面整備工事
横須賀市不入斗町3丁目23番地先ほか

A3→A4にて印刷

市道4250号ほか道路路面整備工事 工事延長 51.2m 幅員 4.7~15.1m

法面工 A=340.6m² 舗装工 A=180.1m² 防護柵工 L=15.0m 区画線工 1式

A舗装工

- [表層:再生密粒度As混合物[13] t=5cm] ℓ=17.0m w=4.8~8.0m a=96.4m²
- [不陸整正:補足材 RC-40 3m³/100m²] ℓ=17.0m w=4.8~8.0m a=91.3m²
- [路盤工:RC-40 t=20cm 2層仕上げ] ℓ=14.0m w=0.3~1.4m a=5.1m²

B舗装工

- [表層:再生密粒度As混合物[13] t=5cm]
- [不陸整正:補足材 RC-40 3m³/100m²] ℓ=51.8m w=1.0~2.0m a=83.7m²

- 吹付砕工[F200] ℓ=100.9m
- モルタル吹付工[MF] t=8cm a=32.8m²

- モルタル吹付工[MF] t=8cm a=43.0m²

転落防止柵[Gf3-S3] ℓ=1.0m

ガードレールフェンス基礎[850×500] ℓ=14.0m

ガードレールフェンス[Gr-Cf1-2B] ℓ=14.0m

吹付砕工[F200] ℓ=396.7m モルタル吹付工[MF] t=8cm a=165.3m²

不入斗町3丁目

128



至坂本交番前

至鶴が丘

工事起点 No.0-2.5

工事終点 No.3+8.7

▽KBM41.300

-2.5

No.1

+12.5

+14.5

+8.7

+11.3

No.2' +2.0

+10.3

+11.6

+13.3

No.3' +0.9

+9.9

No.2 +6.8

+15.5

No.3 +5.7

+8.7

標準横断面図 [その1]			
記号	市道4250号		
縮尺	1:100	制定年度	

No.0付近
a-a 断面

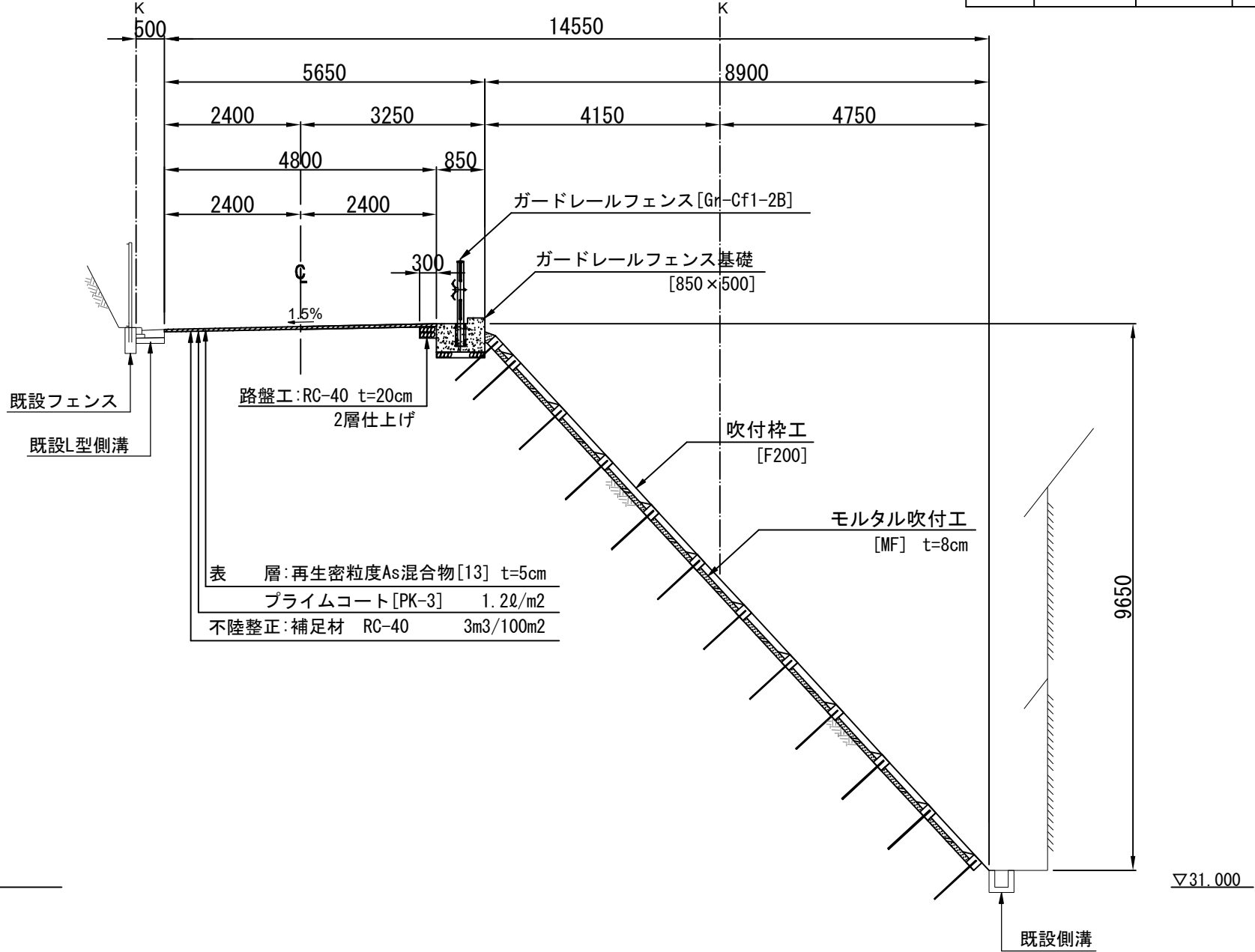

129

標準横断面図 [その2]

記号	市道959号		
縮尺	1:100	制定年度	

No.2+7.7付近

b-b 断面

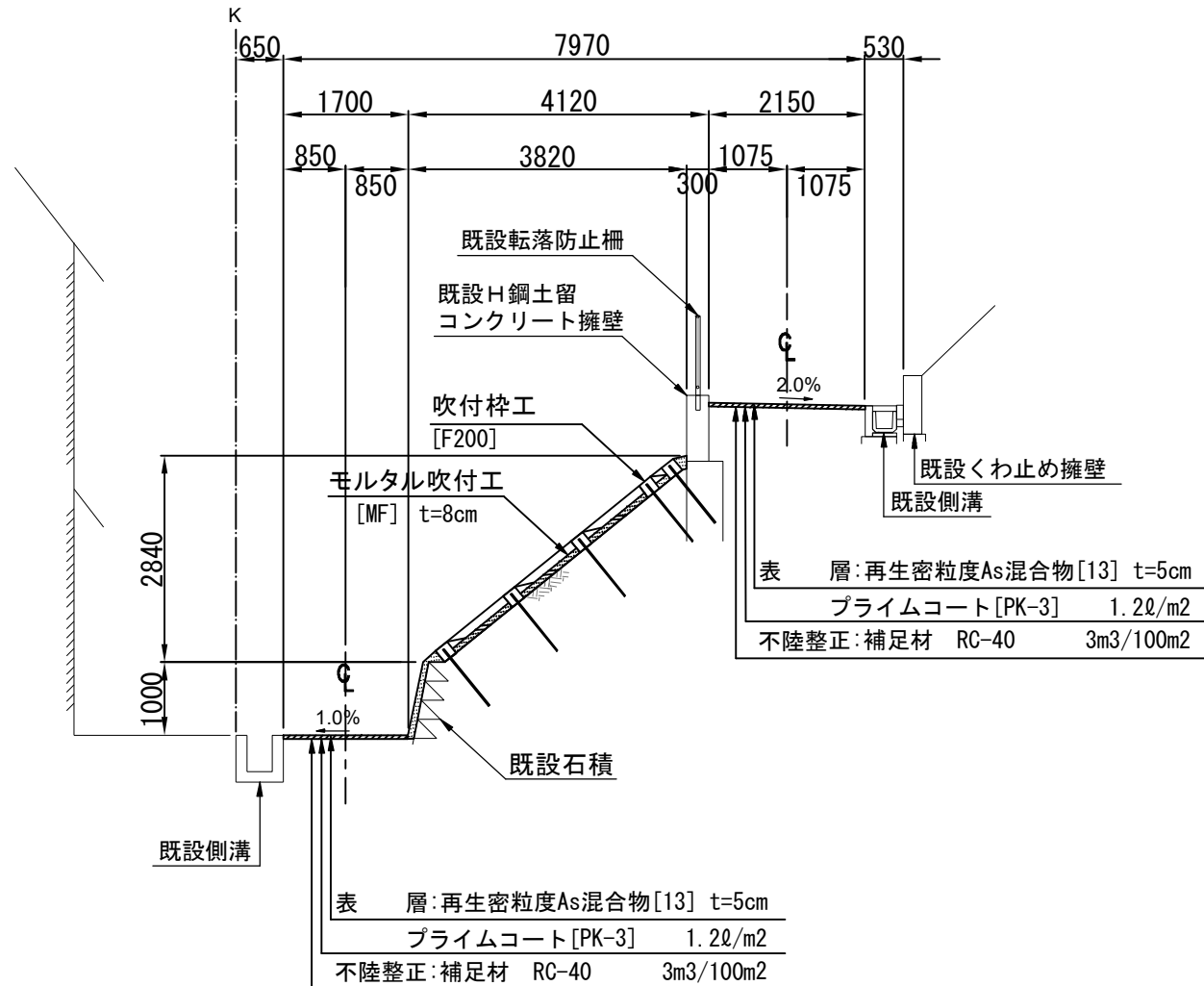

130

モルタル吹付け

記号	MF		
縮尺	—	制定年度	

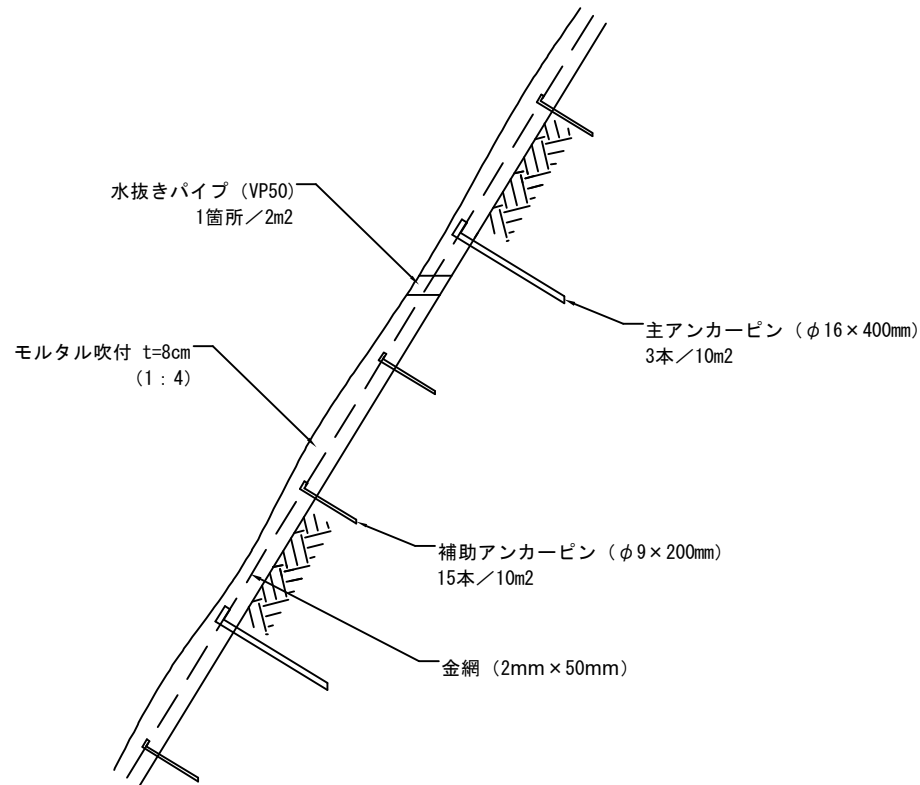

100m2当り

記号	モルタル W/C=60%以下 m3	金網 菱形2*50mm目 m2	主アンカーピン φ16*400mm 本	補助アンカーピン φ9*200mm 本	水抜きパイプ VPφ50 m
MF	100*t*a	140	30	150	1本/2㎡程度

適用条件

- (1) 法面上部において、岩が露出しており、湧水もなく、当面の崩壊の危険性はないが、いずれ岩が風化し剥げ落ちる恐れのある斜面、植生工ができない箇所に適用する。
- (2) 別途管理者がある場合は協議すること。

注意事項

- ・ 吹付けの厚さは8cmを標準とするが、斜面勾配、地山の状況等の現場状況により厚さを決定すること。
- ・ モルタル強度は15N/mm2程度以上を目安に試験練を行い、決定すること。
- ・ アンカーピンについては上記を標準とするが、現場状況により長さ等を決定すること。
- ・ C : S = 1 : 4 とする。

吹付砕工

記号	F		
縮尺	—	制定年度	平成17年

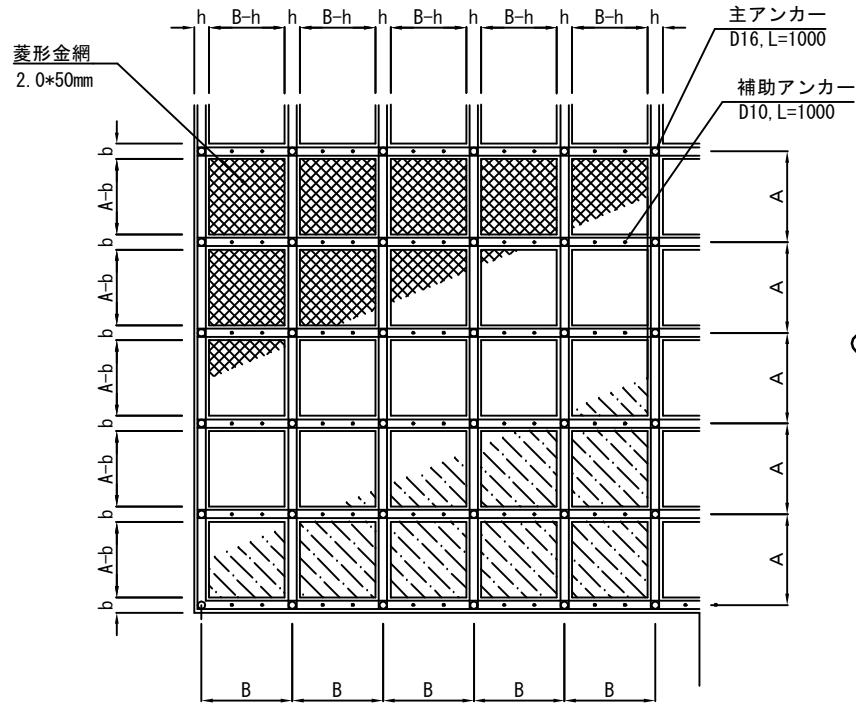

記号	断面		スパン		鉄筋			菱形金網
	b	h	A	B	主アンカー	補助アンカー		
F150	150	150	1150	1150	2-D10	D16, L=750	D10, L=400	下記
F200	200	200	1200	1500	4-D10	D16, L=1000	D10, L=1000	下記

○ 適用条件

・亀裂の多い岩盤法面や、早期に保護する必要がある法面等に用いられる。

注意事項

- ・吹付け法砕工の設計は、「法砕工の設計・施行指針（社団法人全国特定法面保護協会）」による。
- ・梁部材の鉄筋はSD295Aを使用する。
- ・吹付け部材の強度は現場で作成した供試体で $\sigma \geq 28 = 18\text{N/mm}^2$ 以上必要とする。

100m²当り

菱形金網	金網 菱形2*50mm目 m ²	主アンカーピン φ16*400mm 本	補助アンカーピン φ9*200mm 本
	140	30	150

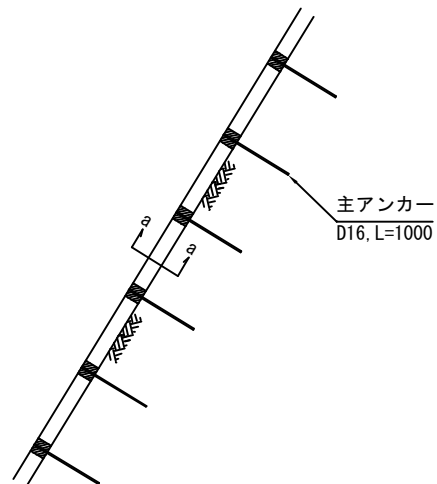

a-a断面

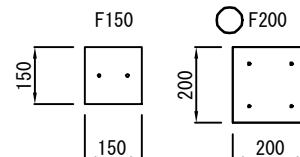

ガードレール（フェンス）

記号 Gr-Cf（種別）-2B, 2E

縮尺 1:40 制定年度 平成17年

立面図

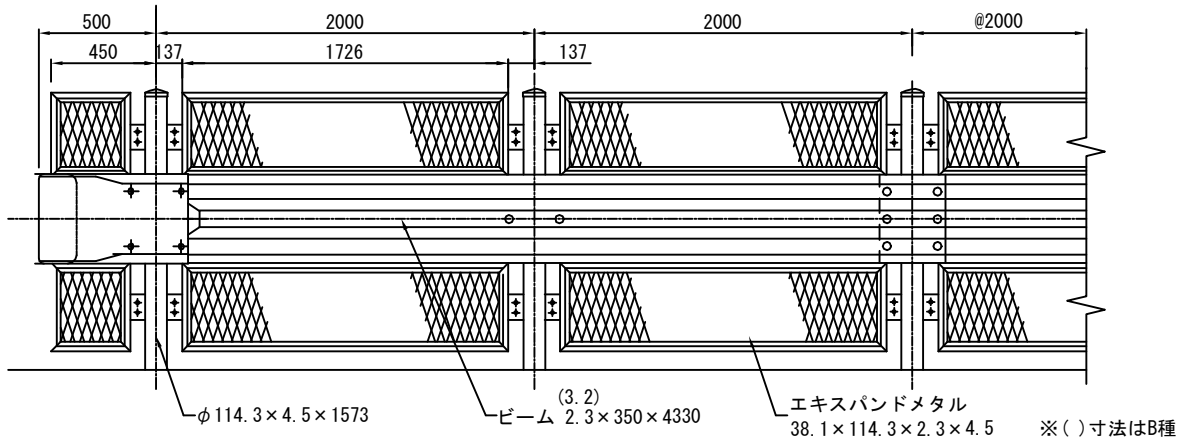

部材	塗装色	表面処理		備考
		塗装仕様	溶融亜鉛メッキ仕様	
支柱 ビーム及びネットパネルまたはビームパイプ	白色	JIS G3302「溶融亜鉛めっき鋼板及び鋼帯」に規定されるZ27(両面付着量275g/m以上)とする。	熱硬化性アクリル樹脂系塗料、熱硬化性ポリエステル樹脂系塗料またはこれと同等以上の塗料を使用し、塗膜厚20μmとする。	ボルトナット類はHDZ35(片面付着量350g/m以上)とする。
支柱 ビーム及びネットパネルまたはビームパイプ	ダークブラウン(10YR2.0/1.0程度) グレーベージュ(10YR6.0/1.5程度)			
支柱 ビーム及びネットパネルまたはビームパイプ	メッキ		JIS H8641「溶融亜鉛めっき」に規定されるHDZ55(片面付着量550g/m以上)または部材厚に応じた付着量を確保する。	

注意事項

・メッキ仕様の場合のガードレール部材はB種とする。

○ コンクリート建込用
Gr-Cf1-2B【直支柱】

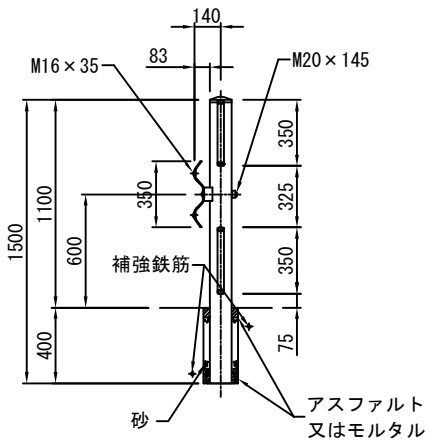

土中建込
Gr-Cf1-2E【直支柱】

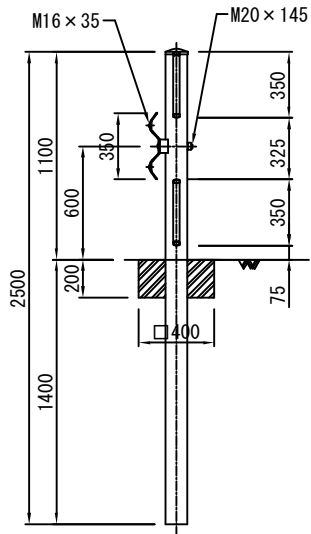

コンクリート建込用
Gr-Cf2-2B【曲支柱】

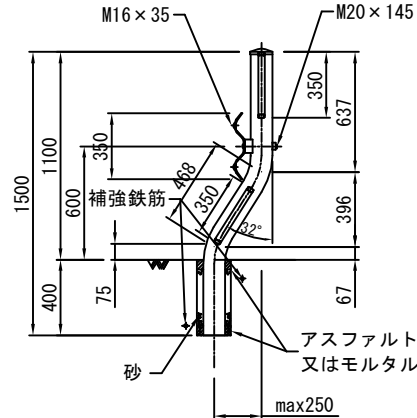

土中建込
Gr-Cf2-2E【曲支柱】

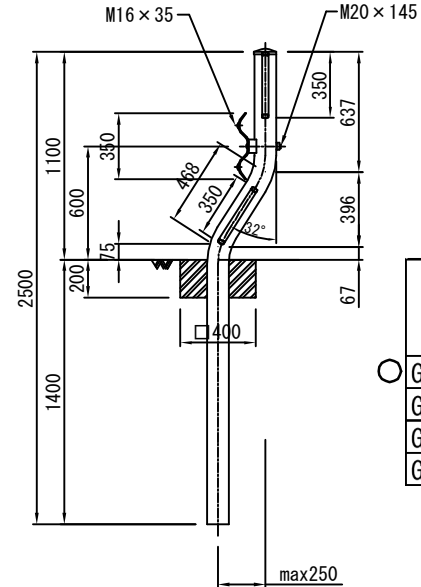

10m当り

記号	材料表	
	ガードレール m	
○ Gr-Cf1-2B	10.0	
Gr-Cf1-2E	10.0	
Gr-Cf2-2B	10.0	
Gr-Cf2-2E	10.0	

8/10

6-1-7

ガードレールフェンス基礎
[850×500]

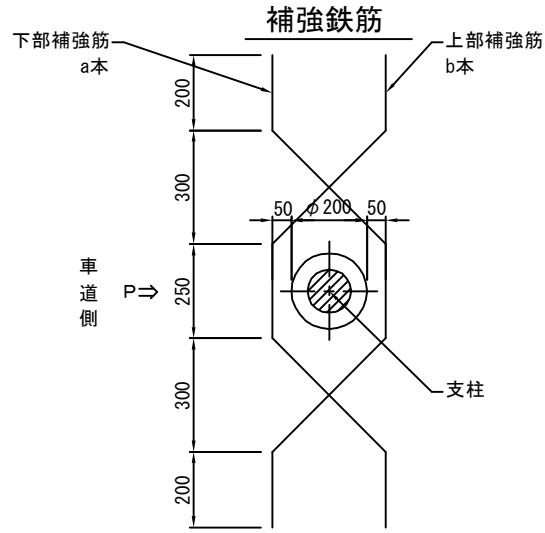
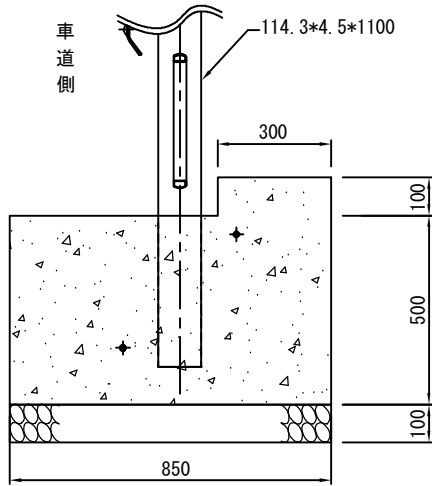

ガードレールフェンス基礎・補強鉄筋

記号			
縮尺	1:20	制定年度	

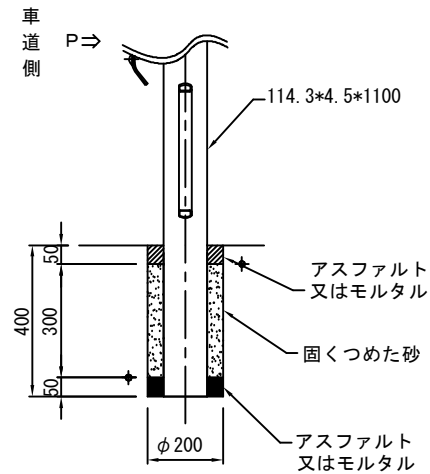
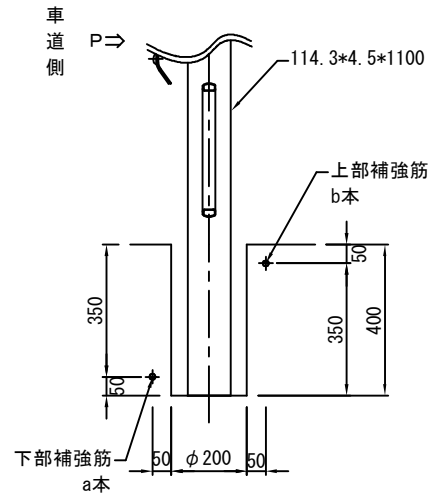

ガードレールフェンス基礎 [850×500] 10m当り

材料表					
基礎材		小型コンクリート	目地材	小型型枠	小型型枠
RC40, t=100		21-8	瀝青質 t=10mm		ボイドφ200
m2	m3	m3	m2	m2	m
8.500	0.850	4.550	0.455	12.000	2.000

補強鉄筋 1箇所当り

材料表							
上部補強筋			下部補強筋			アスファルト 又はモルタル(1:3)	砂
径	本	長さ	径	本	長さ		
	b	m		a		m3	m3
D13	1	1.499	D13	1	1.499	0.002	0.006

D13 補強鉄筋使用量 0.015 t [ガードレールフェンス基礎10m当り]

転落防止柵（ネット型）

記号	Gf3-S（種別）		
縮尺	1/30	制定年度	平成17年

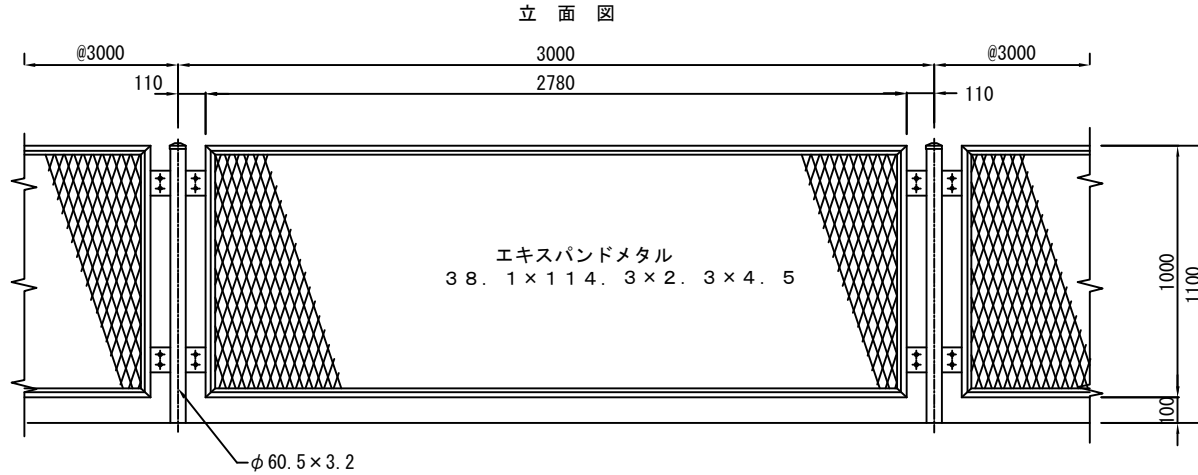

土中建込 (E) プレキャストコンクリートブロック建込 (C) ○コンクリート建込用 (W) コンクリート建込 (曲)

Gf3-S1 (独立基礎) Gf3-S2 (連続基礎) Gf3-S3 Gf3-S4

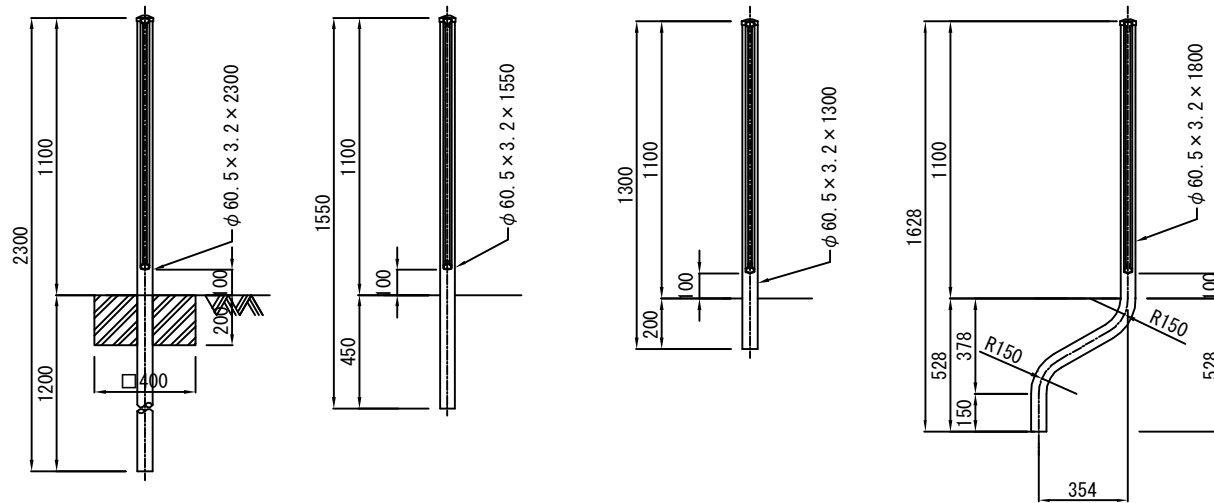

塗装色	表面処理		備考
	塗装仕様		
	下地処理(メッキ)	塗装	
○ 青色または白色	JIS G3302「溶融亜鉛めっき鋼板及び鋼帯」に規定されるZ27 (両面付着量275g/m ² 以上)とする。	熱硬化性アクリル樹脂系塗料、熱硬化性ポリエステル樹脂系塗料またはこれと同等以上の塗料を使用し、塗膜厚20μmとする。	ポルトネット類はHDZ35 (片面付着量350g/m ² 以上)とする。
ダークブラウン (10YR2.0/1.0程度)			
メッキ		JIS H8641「溶融亜鉛めっき」に規定されるHDZ55 (片面付着量550g/m ² 以上)または部材厚に応じた付着量を確保する。	

10m当り

記号	材料表	
	転落防止柵 L=3000 m	
Gf3-S1	10.0	
Gf3-S2	10.0	
○ Gf3-S3	10.0	
Gf3-S4	10.0	