

現場説明書

- 1 工 事 名 若松日の出線防塵舗装その他工事
2 監 督 員 土木部 道路建設課

説明事項

1. 入札等に関する事項について

- (1) この工事の入札又は見積(以下「入札等」という。)は、工事請負契約書又は工事請負請書(以下「契約書等」という。)、入札公告又は指名競争入札執行通知書及びこの説明書に記載する条件により、横須賀市の契約規則、契約履行規則及び工事等検査規則(以下「契約規則等」という。)に従って行う。
- (2) 入札等後は、設計書、仕様書及び図面(この説明書及び質問回答書を含む。以下「設計図書」という。)、契約書等若しくは契約規則等の内容又は工事場所の状況について、不明等を理由として異議の申立てはできないので、入札等前に十分究明すること。

2. 契約の保証について

契約の保証 要 不要

契約の保証を付す場合は、落札者は、契約書等の案を提出するとともに、次の各号のいずれかの書類を提示又は提出すること。ただし、契約保証金の額、保証金額又は保険金額は、請負代金額の100分の10以上とすること。

- (1) 契約保証金の納付を証する領収書
(2) 契約保証金に代わる担保としての国債又は地方債等
(3) 債務の不履行により生ずる損害金の支払を保証する銀行、市長が確実と認める金融機関又は公共工事の前払金保証事業に関する法律(昭和27年法律第184号)第2条第4項に規定する保証事業会社の保証書
(4) 債務の履行を保証する公共工事履行保証証券による保証証券
(5) 債務の不履行により生ずる損害をてん補する履行保証保険契約の証券

3. 前払金について

前払金 する しない

前払金を受けようとする場合は、その旨を申し出ること。

4. 中間前払金について

中間前払金 する しない

中間前払金を受けようとする場合は、申請手続が必要なので、要件を満たした旨を申し出ること。

5. 部分払について

部分払 する(回以内) しない

~~6. 継続事業に係る工事の各会計年度別支払限度額及び前払金について~~

- (1) 継続事業に係る工事の各会計年度における請負代金額の支払限度額及び前払金の上限割合は、次のとおりである。

| 会計年度 | 支払限度額 (請負代金額に対する割合) | 前払金の上限 |
|-----------|------------------------|-------------------|
| 初年度(年度) | % | 支払限度額 ・ 請負代金額 の % |
| 第2年度(年度) | % | 支払限度額 ・ 請負代金額 の % |
| 第3年度(年度) | % | 支払限度額 ・ 請負代金額の % |

- (2) 各会計年度における請負代金額の支払限度額は、請負者決定後工事請負契約書を作成するまでに請負者に通知する。

7. 契約に関する事項について

(1) 設計図書関係

- ア 土木工事等の場合における工種別等の契約数量は、設計書の数量の内訳書に表示された数量による。
- イ 仮設、工法等工事目的物を完成するために必要な一切の手段については、設計図書に特別の定めがある場合を除き、請負者の責任において定めること。
- ウ 契約の締結にあたっては、契約書等に設計図書を袋とし、割印をすること。ただし、図面が大型等の場合にあつては、別冊とすること。

(2) 提出書類関係

- ア 請負代金内訳書 要提出(契約締結後7日以内)
提出不要
- イ 工 程 表 要提出(契約締結後7日以内)
提出不要
- ウ 着 手 届 着手後5日以内に提出すること。
- エ 現場代理人及び主任技術者等届 契約までに現場代理人及び主任技術者等の経歴書も同時に提出すること。
- オ 下請負関係書類 下請負を発注の都度、下記書類の写しを提出すること。
 - ・施工体制台帳
 - ・施工体系図
 - ・再下請負通知書(再下請負の発注がある場合)
- カ 直 営 工 事 届 下請負を発注しない又はその予定がない場合は、遅滞なく提出すること。

(3) 監督員通知関係

監督員を2人以上置くこととした場合において、権限を分担させるときは、各監督員の権限の内容を別に通知する。

(4) 支給材料、貸与品関係

- ア 支 給 材 料 あり なし
- イ 貸 与 品 あり なし

(5) 条件変更等の関係

工事の施行に当たり、設計図書と現場の状態とが一致しないこと等の事実を発見したときは、単に事実関係のみでなく、設計図書の訂正に必要な資料、図面等を添付した書面で通知すること。

(6) 設計変更等の関係

必要により工事内容を変更する場合は、原則としてその必要が生じた都度契約変更の手続を行うが、軽微なものは監督員の指示により工事内容の変更を行い、これに伴う契約変更の手続は、工期の末に行う。

(7) 部分引渡し関係

- 部分引渡し指定部分 あり なし

(8) 火災保険等の関係

- 火災保険その他の保険の付保条件 あり なし

8. 現場代理人の常駐義務について

請負代金額が500万円以上の工事について現場代理人は常駐とするが、横須賀市ホームページ > 入札の広場 > 工事 > 入札制度関連情報<工事> において、重複配置の特例がある場合は兼務することができる。

9. コリンズの登録について

請負者は、受注時又は変更時及びしゅん工時において請負代金額が500万円以上の工事について、工事实績情報サービス(CORINS)入力システムに基づき、監督員に登録内容の確認を受けた後に、(一財)日本建設情報総合センターに登録申請しなければならない。

また、(一財)日本建設情報総合センター発行の「登録内容確認書」が請負者に届いた際には、その写しを直ちに監督員に提出しなければならない。

登録申請の期限は、次のとおりとする。

- (1) 受注時登録データの提出期限は、契約締結後10日以内とする。
- (2) しゅん工時登録データの提出期限は、しゅん工後10日以内とする。
- (3) 施工中に受注時登録データの内容に変更があった場合は、変更があった日から10日以内に変更データを提出しなければならない。
- (4) 変更時としゅん工までの間が10日間に満たない場合は、監督員の承諾を得て変更時の提出を省略できるものとする。

10. 建設業退職金共済制度への加入について

- (1) 請負者は、建設業退職金共済(以下「建退共」という。)に加入するとともに、その建設業退職金共済制度の対象となる労働者について証紙を購入し、当該労働者の共済手帳に証紙を貼り付けること。
- (2) 請負者は、当初請負代金額が500万円以上の場合、建退共の発注者用掛金収納書を貼った「建設業退職金共済証紙購入状況報告書」(第1号様式(建退共))、「建設業退職金共済関係提出書」(第2号様式(建退共))、「建設業退職金共済証紙貼付実績報告書」(第3号様式(建退共))を工事しゅん工時に監督員に提出すること。ただし、この制度に代わる退職金共済等に加入している場合又は対象労働者がいない場合については、内容を記載した「確認書」(第4号様式(建退共))を契約締結後1箇月以内に監督員に提出すること。
なお、当初請負代金額が500万円未満の場合においても本市が証紙購入状況を把握する必要があると認めるときは、関係資料を提出しなければならない。
- (3) 下請契約を締結する際は、当該下請負者に対してこの制度の趣旨を説明し、掛金相当額を下請代金中に算入するか、又は共済証紙の現物交付をすることにより、当該下請負者の建退共加入並びに証紙の購入及び貼付の促進に努めること。
- (4) 下請負者の規模が小さく、管理事務の処理面で万全でない場合、元請負者は建退共加入手続及び建退共関係事務の処理について、下請負者からの依頼には積極的に受託するよう努めること。
- (5) 請負者は、工事現場に建設業退職金共済制度適用事業主の工事現場であることを明示する標識を掲示すること。
- (6) 正当な理由がなく建退共に加入せず、又は証紙の購入若しくは貼付が不十分な請負者は工事成績評価において考慮される事となる。

11. 施工計画書の提出について

(1) 施工計画書の作成

請負者は、契約後速やかに監督員の指示に従って施工計画書を作成し提出すること。ただし、監督員が別に指示する場合を除いて、次のいずれかに該当する工事については、提出を要しない。

- ア 当初請負代金額が500万円未満の工事、又は当初工期が60日未満の工事
- イ 契約後、直ちに現場着手を要する等の緊急工事
- ウ 工事内容に基づき、監督員が提出を要しないと判断した工事

(2) 施工計画書の記載事項等

施工計画書等記載事項は、横須賀市ホームページ > 入札の広場 > 検査情報に記載（別表）のとおりとする。ただし、請負者は、施工計画書の提出を不要とした工事であっても、監督員が必要と指示する書面を速やかに提出すること。

(3) 計画工程表の作成

請負者は、計画工程表の提出にあたって、作業間の関連把握や工事の進捗状況等を把握できる工程管理方法について、監督員と協議を行うこと。

(4) 実施工程との比較照査

請負者は、工事施工中において、問題が発生した場合又は計画工程と実施工程を比較照査し、差異が生じた場合は速やかに監督員へ報告すること。

12. ワンデーレスポンスの取り組みについて

(1) 本市では、請負者からの質問、協議に対して、基本的に「その日のうち」に回答するよう、ワンデーレスポンスに取り組んでいる。

なお、即日回答が困難な場合は、いつまでに回答が必要なのかを請負者と協議のうえ、回答期限を設けるなど、何らかの回答を「その日のうち」にすることとする。

(2) 発注者が効果・課題等を把握するためアンケート等のフォローアップ調査を実施する場合、請負者は協力すること。

13. 中間及び抜打ち状況調査の実施について

中間状況調査又は抜打ち状況調査は、検査員が随時行う。この場合、請負者は調査に協力しなければならない。

14. 下請負者について

(1) 下請負者を使用する場合には、市内業者を優先的に選定するように配慮すること。

(2) 下請契約を締結する際は、当該下請負者に対して法定福利費の内訳が明示された国の標準見積書等の提出を指導するとともに、提出された場合は尊重し、適切な法定福利費を含んだ契約を締結すること。

15. 一括下請けの禁止について

請負者は、本工事の全部若しくはその主たる部分又は他の部分から独立してその機能を発揮する工作物の工事を一括して第三者に委任し、又は請け負わせてはならない。

16. 技術的事項について（別紙）

特記仕様書

1 施工管理について

本工事の施工管理の方法、品質及び出来形の規定値は、平成 28 年 4 月の神奈川県土木工事施工管理基準によるものとし、監督員の指示に従い施工管理を行うものとする。

2 出来形について

出来形については、管理図により出来形図表を作成するとともに、設計図に朱色で完成寸法を入れた資料を提出すること。

3 現場密度の測定について

下層路盤、上層路盤及びアスファルト舗装が 300 m²未満の工事は、原則として異常が認められた場合のみ、現場密度の測定を行うものとする。

4 法定外の労災保険について

本工事の現場管理費には、法定外の労災保険の経費を含んでいるので、その写しを提出すること。

5 工事写真帳について

- (1) 工事写真用アルバム (32×33.5 cm 緑色) を使用する。
- (2) 工事写真帳が、2 冊以上になる場合には (2 の 1)、(2 の 2) と明記すること。
また、表紙に、工事名・工事場所・工期・発注者名・施工者名を記入し社印を押印し、背表紙をつけること。
- (3) デジタルカメラで撮影した写真をプリントアウトし、工事写真帳に貼り付ける場合は、監督員の承諾を受けること。また、その場合は電子データ「CD」も併せて提出すること。
- (4) 上記提出方法以外で工事写真帳を提出する場合は、監督員の承諾によるものとする。

6 しゅん工図の提出について

本工事完了後、請負者は、監督員の指示に従い、マルチ tiff 形式ファイル又は Pdf 形式で、しゅん工図を作成し提出すること。上記 2 形式で提出する場合には下記の(1)から(5)の通りとする。

Tiff 形式の場合

- (1) しゅん工図はスキャナーで読取り、解像度は 400dpi とする。

Pdf 形式の場合

- (2) CAD 図をイメージデータとし、解像度は 400dpi とする。

Tiff・Pdf形式共通

- (3) 工事ID（ファイル名）は図面等一枚に1つとし、監督員と協議の上決定する。但し監督員が認めれば複数の図面等を一枚にすることができる。
- (4) 記録媒体は原則としてCDとする。
- (5) 提出するCD-Rのラベル部には工事完成年度、工事名、工事場所、請負社名を明記する。
また、ウイルス感染の無い事を確認し結果をCD-Rに記載すること。
提出するデータについては、ウイルスチェックを実施すること。ウイルスチェックは成果物の納品前に実施する。実施内容については以下に従うものとする。

ウイルスチェック

- ①請負者は、納品すべき最終成果品が完成した時点で、ウイルスチェックを行う。
- ②ウイルス対策ソフトは特に指定しないが、できるだけシェアの高いものを利用する。
- ③最新のウイルスも検出できるように、ウイルス対策ソフトは常に最新のデータに更新（アップデート）したものを利用する。
- ④納品する媒体のラベルに、ウイルスチェックに関する情報として以下を記載する。

ウイルスチェックに関する情報

ウイルスソフト名：〇〇〇〇

ウイルス定義：令和（平成）〇年〇月〇日版

チェック年月日：令和（平成）〇年〇月〇日

7 別途発注される測量業務について

- (1) 請負者は、本工事施工前に測量業務受託者と契約後速やかに打ち合わせを行い、請負者が責任をもって測量の工程が記入された実施工程表を作成すること。
- (2) 請負者は、工事に伴い境界標等の移設（撤去）が生じた場合は引照杭を設け、測量業務受託者の確認を受けること。
- (3) 測量業務受託者の行う境界標などの移設及び復元に際しては、原則として現場代理人が立ち会って確認すること。

8 熱帯材使用型枠の削減について

本目的は、地球環境保全の観点から、従前使用されていた熱帯材を原料とするコンクリート型枠用合板（熱帯材 100%のもの）を代替型枠材料（鋼製型枠、針葉樹型枠、複合型枠等）へ転換することにより、熱帯材使用型枠の使用料を削減し、熱帯材の保全に寄与することを目的とする。

- (1) 従前使用されていた熱帯材を原料とするコンクリート型枠用合板（熱帯材 100%のもの）は使用しないものとする。請負者は、これに替わる代替型枠の選択にあたっては、地球環境保全に配慮するとともに、その工事の作業条件等により、請負者の責任と費用負担により選択するものとし、代替型枠について、施工計画書に記載するものとする。

なお、工事完了後には、その使用実績を監督員に報告しなければならない。

- (2) コンクリート型枠用合板（針葉樹型枠、複合型枠）を使用する場合は、塗装されたものを極力使用し、その型枠の転用の増加を図るものとする。また、最終的な型枠材料の処理としては、できるだけ再利用等を図るなどして、資源のムダ使いを無くすよう努めるものとする。

9 交通誘導警備員について

一般交通の支障となる箇所には、交通誘導警備員を配置し、交通安全に努めなければならない。（別添「施工条件明示書」4. 安全対策関係 18. 交通誘導警備員、警戒船等の保安設備、保安要員の配置を参照のこと。）

なお、現場の実状、施工方法及び地元や交通管理者との協議等により、交通誘導警備員の配置に変更が生じた場合には、別途協議するものとする。

~~10 建設発生土の搬出先への情報提供について~~

請負者は、本工事から他の市町村へ 100m³以上の建設発生土を搬出する場合は、「建設発生土搬出のお知らせ」により搬出前に搬出先市町村の建設発生土担当窓口あてに建設発生土に関する下記の情報を郵送・FAX 等で提出しなければならない。

なお、情報提供後、速やかにその写しを監督員に提出しなければならない。

- (1) 工事件名、工事概要、工事場所
- (2) 工事発注機関名、工事発注機関監督職員名、連絡先
- (3) 工事請負業者名、現場代理人名、連絡先
- (4) 建設発生土の運搬業者名
- (5) 建設発生土の受入先名（搬出先事業所名等）、住所
- (6) 建設発生土の発生場所から受入地までの運搬経路
- (7) 建設発生土の搬出時期（搬出期間）
- (8) 建設発生土の土質（砂、ローム等）、土量（m³）

~~11 公共建設発生土処分にかかる指定処分について~~

- (1) 受入場所
 - ・ 処分場等の名称：横須賀市久里浜港受入地（UCR）
 - ・ 場 所：横須賀市久里浜 8 丁目 2567 番地 62 久里浜港内
- (2) 受入条件
 - ・ 搬入不可日：原則として、土曜日・日曜日・祝祭日・旧盆・年末年始及び雨天日とする。
 - ・ 搬入時間：原則 8:00～17:00
 - ・ 土質条件：第 1 種～第 3 種建設発生土（改良土及び第 4 種建設発生土・泥土は受入不可）
最大粒径 100 mm 以下の土砂であること。
 - ・ 搬入経路：一部通行禁止の区間あり
 - ・ 受入費

| | |
|---------------------------------|---------|
| ほぐし土量 1.0m ³ 当たり（税別） | 3, 310円 |
|---------------------------------|---------|

| 車 種 | 積載土量(ほぐし) | 備 考 |
|--------|---------------------|--|
| 2 t 車 | 1.33 m ³ | 土砂の単位体積重量は、 1.8t/m ³ として計算 |
| 3 t 車 | 1.99 m ³ | |
| 4 t 車 | 2.66 m ³ | |
| 10 t 車 | 6.66 m ³ | |

※整理券発行枚数は、原則として搬入対象ほぐし土量を使用車種別に積載土量（ほぐし）で除し、少数以下を切り上げた整数枚とする。

ただし、現場から発生する土砂の単位体積重量が、1.8t/m³と著しく異なることにより、これによりがたい場合は監督員と協議することとする。

(3) 請負人は、自ら選定した仮置場に建設発生土を搬入する場合は、事前に監督員と協議すること。

12 公共建設発生土処分にかかる確認処分について

- (1) 請負者は、再生資源の利用促進に関する法律に基づき、当該現場から発生する建設発生土の利用促進に努めなければならない。
- (2) 請負者は、関係法令を遵守し、安全性等を勘案のうえ、自らの責任において受入先を選定し、適切な施工を確認しなければならない。
- (3) 請負者は、自ら選定した受入地に建設発生土を搬入する場合は、事前に監督員に届け出なければならない。
- (4) 請負者は、別添「建設副産物実態調査に係る特記仕様書」に基づき再生資源利用促進計画書及び再生資源利用促進実施書を提出すること。

~~13 処理計画書の提出について~~

「神奈川県土砂の適正処理に関する条例」（平成11年10月1日施行）により、建設工事に伴い発生する土砂を建設工事の区域から500 m³以上搬出する場合は、監督員と速やかに協議し、処理計画書を県知事あてに提出すること。

14 工事コストの表示について

契約金額（当初契約）が1000万円以上の工事は、工事標示板に工事請負額を表示するものとする。表示方法等の詳細は、監督員と協議の上決定するものとする。

15 舗装版切断時に発生する濁水の処理について

(1) 処理方法

舗装版切断作業時に発生した濁水については、産業廃棄物の汚泥として処理すること。

(2) 条件

請負者は、産業廃棄物の汚泥の処分業許可を得ている業者と委託契約を締結しなければならないものとする。

また、請負者が、自ら運搬を行う場合を除き、産業廃棄物の汚泥の収集運搬業許可を得ている業者と委託契約を締結しなければならないものとする。

(3) 提出書類等

請負者は、施工計画書に舗装版切断時に発生する濁水の収集・運搬・処分に関する計画書、請負者と処分業者とで締結した委託契約書の写し及び処分業者の許可証の写しを添付すること。

また、請負者が濁水の収集運搬を委託した場合は、請負者と収集運搬業者とで締結した委託契約書の写し及び収集運搬業者の許可証の写しを添付すること。

なお、請負者は、産業廃棄物管理票（紙マニフェスト）又は電子マニフェストにより、適正に処理されていることを確かめるとともに、監督員に提示しなければならない。

(4) その他

上記内容について疑義が生じた場合は、別添監督員と協議するものとする。

16 無石綿（アスベスト）化への対応について

使用する建材は、石綿を原材料としていないものを用いて施工すること。

また、下請負者を使用する場合は、同様の内容を周知し、徹底を図ること。

~~17 植栽樹木の枯れ補償について~~

植栽樹木等が工事完了引渡し後 1 年以内に植栽した時の状態で枯死又は形姿不良（枯枝が樹冠部のおおむね 3 分の 2 以上となった場合又は通直な主幹をもつ樹木については、樹高のおおむね 3 分の 1 以上の主幹が枯れた場合をいい、確実に同様の状態となると想定されるものを含む。）となった場合には、請負者は当初植栽した樹木等と同等又はそれ以上の規格のものに植替えるものとし、樹木等の枯死、又は形姿不良の判定は発注者と請負者とが立会いのうえ行うものとする。

ただし、暴風、豪雨、洪水、高潮、地震、地すべり、落盤、騒乱、暴動等の天災などにより流失、折損、倒木した場合はこの限りでない。

なお、植替え時期については発注者と協議するものとする。

この契約でいう樹木等とは「樹木、地被類」とする。

18 下検査の実施について

土木部では、請負金額 500 万円以上のものは下検査を実施するものである。必要となる書類は監督員の指示により、しゅん工前に提出すること。

~~19 屋外広告物（屋外に設置される公共サイン等）について~~

屋外広告物の設置は、横須賀市屋外広告物条例第 26 条の 3 に規定する屋外広告業者登録簿に登録されていること又は、同条例第 28 条の 6 第 8 項に規定する特例屋外広告業者届出簿に記載があること。

~~20 補助・単独合併工事に関する提出書類の作成について~~

本工事は国の交付金による工事（以下補助工事）及び市の単独費用による工事（以下単独工事）から成る合併工事である。

工事設計書の区別に従い、工事写真については補助工事分及び単独工事分を、それぞれ別冊として作成すること。

また、施工計画書並びに材料承認願等に記載する内容についても工事区分が判別できるように記載するものとする。

上記詳細については、別途監督員の指示による。

~~21 マンホール蓋等調整工事について~~

本工事範囲には、横須賀市上下水道局所管の下水道施設（マンホール蓋等）があり、工事実施にあたっては、マンホール蓋等の調整が必要となる。

そのため、本工事契約後には横須賀市上下水道局発注のマンホール蓋等調整工事を受注者と随意契約を交わし、本工事と併せて実施する予定である。

22 しゅん工検査時に必要な書類について

横須賀市ホームページ>市政情報>入札・契約・検査>検査情報>土木工事関係書類一覧表（令和 2 年 4 月改訂）を参照し作成すること。

上記一覧表以外の書類については監督員の指示によるものとする。

23 ゴム製品等の品質確認等

受注者は、東洋ゴム化工品(株)、ニッタ化工品(株)で製造された製品や材料（以下、ゴム製品等とする。別表参照）を用いる場合には、同社が製造するゴム製品等に対して受注者が指定した第三者（東洋ゴム化工品(株)、ニッタ化工品(株)と資本面・人事面で関係がない者）によって作成された品質を証明する書類を提出し、監督職員の確認を得るものとする。

なお必要な品質証明書は、以下の試験及び検査において、製品に応じて必要な規格について取得するものとする。

| 試験名 | 計測項目 |
|----------------|---------------------------|
| 通常状態での試験（常態試験） | 硬さ、比重、引張強度、伸び |
| 熱老化試験 | 熱老化前後での変化率（硬さ、比重、引張強度、伸び） |
| 圧縮永久ひずみ試験 | 圧縮による残留歪み |
| 製品検査 | 外観、寸法、性能 |

24 ゴム製品等の品質確認をした場合における瑕疵担保の取扱い

第三者による品質証明書類を提出し監督職員の確認を得た場合であっても、後に製品不良等が判明した場合に受注者の瑕疵担保責任が免責されるものではない。

建設副産物実態調査に係る特記仕様書

- 1 元請業者は、当該年度に終了した最終請負額が100万円以上の工事（調査対象となる建設資材の利用及び建設副産物の発生・搬出がない工事は除く）は、次項の建設副産物実態調査作業手順にもとづき調査データを提出するものとする。ただし、複数年度にまたがる債務工事等の工事額は、当該年度の年割り額を記入し、工事内容は当該年度分の資材利用量、建設副産物発生量・搬出量のみを記入する。なお、この手順により作成されたデータおよび帳票は、「資源の有効な利用の促進に関する法律」で定められた「再生資源利用〔促進〕計画書（実施書）の作成」を兼ねるものとする。

本調査の対象品目は、表1の通りである。

表1 調査対象品目

| 対象 | 調査対象品目 | 備 考 |
|----------------------------|---------------------------------|--|
| 搬入する建設資材 | コンクリート | 生コンクリート、コンクリート二次製品（有筋、無筋）など |
| | 木材 | |
| | アスファルト・コンクリート | |
| | 土砂 | 山砂、建設発生土、土質改良土、建設汚泥処理土、再生コンクリート砂(RC-10) など |
| | 砕石 | 鉋さい、クラッシャーラン、ぐり石など |
| | 塩化ビニル管・継手 | |
| | 石膏ボード | |
| | その他の建設資材 | |
| 搬出する建設副産物 | コンクリート塊 | |
| | 建設発生木材A（柱、ボードなどの木製資材が廃棄物となったもの） | 建設発生木材等のうち、解体木くず、新築端材木くず等が該当する。 |
| | アスファルト・コンクリート塊 | |
| | その他がれき類 | |
| | 建設発生木材B（立木、除根材などが廃棄物となったもの） | 建設発生木材等のうち、建設工事（工作物の新築、改築又は除去に係るものに限る。）に伴って副次的に得られる伐木材、伐根材が該当する。 |
| | 建設汚泥 | |
| | 混合状態の廃棄物（建設混合廃棄物） | 現場へ搬出する状態で判断し、発生と搬出の間に分別された場合には、分別後の品目が発生したものとみなす。 |
| | 金属くず | |
| | 廃塩化ビニル管・継手 | |
| | 廃プラスチック（廃塩化ビニル管・継手を除く） | |
| | 廃石膏ボード | |
| | 紙くず | |
| | アスベスト（飛散性） | |
| | その他の分別された廃棄物 | |
| 第一種～第四種建設発生土及び浚渫土（建設汚泥を除く） | | |

2 建設副産物実態調査の作業手順は、次のとおりとし、元請業者が行うものとする。

- (1) 一般財団法人日本建設情報総合センターのホームページ<http://www.recycle.jacic.or.jp/>から建設副産物情報交換システムにログインする。
システムの操作方法については、「各種マニュアル」ページ内の「建設副産物情報交換システム」の操作マニュアル「排出事業者用」を参照する。
- (2) 当初契約時点でのデータを入力する。（「再生資源利用(促進)計画書—建設リサイクルガイドライン様式—」の作成）
- (3) 工事検索画面から当該工事を検索し、「登録証明書の印刷」により「建設副産物情報交換システム工事登録証明書(計画)」を印刷し、監督員に提出する。
- (4) 工事完成時に実施書（最終データに修正）に書き換える。
- (5) 各種書類の印刷により、「チェックリスト」を出力し、必須エラーが発生していないことを確認する。
- (6) 工事検索画面から当該工事を検索し、「登録証明書の印刷」により「建設副産物情報交換システム工事登録証明書(実施)」を印刷し、監督員に提出する。
- (7) 建設副産物情報交換システムに工事情報を登録した場合は、再生資源利用(促進)計画書、再生資源利用(促進)実施書および建設リサイクル法に基づく再資源化報告書は監督員に提出されたものとみなす。

3 データ入力上の留意点

(1) 建設発生土の入力値について

建設発生土については、埋戻しなどのように、現場内利用がある場合には、建設副産物発生・搬出（一種発生土～浚渫土）には、「地山m³」で入力し、建設資材利用（土砂）には、「締めm³」（表2、土量の変化率Cを考慮）で入力する。

表2 土量の変化率C

| レキ質土 | | 砂質土及び砂 | | 粘性土 | | 岩塊 玉石 |
|------|------|--------|--------------|------|-------------|-------|
| レキ | レキ質土 | 砂 | 砂質土 (普通土) | 粘性土 | 高含水比 粘性土 | |
| 0.95 | 0.90 | 0.95 | 0.90 | 0.90 | 0.90 | 1.00 |

| 軟岩 I | 軟岩 II | 中硬岩 | 硬岩 I |
|------|-------|------|------|
| 1.15 | 1.20 | 1.25 | 1.40 |

(例)

掘削 100 m³
 埋戻し 20 m³ (締めm³)・・・「土砂 建設資材 利用量(A)」欄に入力する。
 22 m³ (地山m³)・・・「一種発生土～浚渫土 ②利用量」欄に入力する。
 20 m³/変化率C (仮に0.9とする) = 22 m³
 処分 78 m³ (地山m³)・・・「一種発生土～浚渫土 ④現場外搬出量」欄に入力する。
 100 m³ - 22 m³ = 78 m³

(2) 建設資材利用について

- ア 建設リサイクル資材を利用する場合は、建設資材利用の欄に以下の方法により入力する。
- ・表3にまとめる調査対象品目の分類ごとに建設リサイクル資材をそれぞれ入力する。建設リサイクル資材の品目名については、神奈川県建設リサイクル資材認定資材一覧表（以下、認定一覧表という）を参照する。

表3 調査対象品目と建設リサイクル資材品目名

| 調査対象品目(建設資材の「分類」) | 建設リサイクル資材の品目名 |
|-------------------|--|
| 土砂(建設汚泥処理土) | 再生改良土 |
| | 再生流動性埋戻材 |
| アスファルト・コンクリート | 再生加熱アスファルト混合物 |
| 砕石 | 再生骨材等 |
| コンクリート | 再生コンクリート二次製品(無筋)※ |
| | 再生舗装用ブロック (平板、インターロッキングブロック、レンガブロック等) |
| コンクリート及び鉄から成る建設資材 | 再生コンクリート二次製品(有筋)※ |
| 木材 | 再生木質ボード |
| | 再生集成材・合板 |
| 塩化ビニル管・継手 | 排水・通気用再生硬質塩化ビニル管 |

※再生コンクリート二次製品に該当する建設リサイクル資材が無筋コンクリートの場合、調査対象品目のうち「コンクリート」に、再生コンクリート二次製品に該当する建設リサイクル資材が有筋コンクリートの場合、調査対象品目のうち「コンクリート及び鉄から成る建設資材」に入力する。

- ・「規格」は認定一覧表の「寸法・規格等」を入力する。
- ・「再生資材の供給元施設、工事等の名称」については認定一覧表の「製造工場」を入力し、「再生資材の供給元場所住所」については、認定一覧表の製造工場の住所を入力する。
- ・「再生資材利用量」は、利用量と同じ値を入力する。

イ 新材を利用する場合は、調査対象品目の中で箇所を変えて入力する。また、その際の「再生資材利用量」には0を入力する。

ウ RC-10（再生砂）を利用する場合は、「土砂」の「再生コンクリート砂」欄に入力する。

(3) 建設副産物発生・搬出（コンクリート塊、アスファルト・コンクリート塊、建設発生木材 A・B、建設汚泥、建設発生土（第一種～第四種建設発生土及び浚渫土））について

- ア コンクリート塊、アスファルト・コンクリート塊を神奈川県コンクリート塊等処理指定工場に搬出する場合は、「搬出先の種類のコード」を「5 中間処理施設（合材プラント以外の再資源化施設）」と選択する。
- イ 建設発生木材等のうち解体木くず、新築端材木くずを神奈川県建設発生木材等再資源化指定事業者の指定施設に搬出する場合は、「建設発生木材A（柱、ボードなどの木製資材が廃棄物になったもの）」欄に入力することとし、「搬出先の種類のコード」を「5 中間処理施設（合材プラント以外の再資源化施設）」と選択する。
- ウ 建設発生木材等のうち伐木材、除根材を神奈川県建設発生木材等再資源化指定事業者の指定施設に搬出する場合は、「建設発生木材B（立木、除根材などが廃棄物となったもの）」欄に入力することとし、「搬出先の種類のコード」を「5 中間処理施設（合材プラント以外の再資源化施設）」と選択する。
- エ 建設汚泥を一部であっても改良土等に処理している施設などに搬出する場合は、「搬出先の種類のコード」を「5 中間処理施設（合材プラント以外の再資源化施設）」と選択する。
- オ 再利用が決まっている建設発生土を仮置き場に搬出する際は、「搬出先の種類のコード」を5 工事予定地・仮置場・ストックヤード(再利用の目的がある場合)」と選択する。

熱中症対策に資する現場管理費補正の試行に関する特記仕様書

1 適用

本仕様書は、熱中症対策に資する現場管理費補正の試行にあたり、必要な事項について定めるものとする。

2 対象期間

現場着手日から現場施工最終日までの期間とする。ただし、現場施工最終日が完成期限の20日前を超える場合は、完成期限の20日前までとする。なお、年末年始6日間、夏季休暇3日間、工場製作のみを実施している期間、工事全体を一時中止している期間は含まない。

3 真夏日の算出

受注者は、指定の様式を用いて真夏日にあたる日数を算出し、その算出結果を監督員へ報告するものとする。

4 現場管理費の補正

本補正は、受注者が経費補正を希望した場合に適用する。

現場管理費の補正は、指定の様式を用いて真夏日率及び熱中症対策の補正值を算出し、現場管理費率に加算する。なお、補正は変更契約において行う。

5 実施報告

受注者は、しゅん工届提出日の20日前までに、指定の様式を用いて作成した以下の報告書を監督員に提出するものとする。

- ①真夏日 計測結果
- ②熱中症対策実施報告書
- ③真夏日率等算定表

6 様式ほか資料

熱中症対策に資する現場管理費補正の試行に係る報告様式、要領およびQ&Aは、財務部技術管理課のホームページ「工事積算情報」で確認すること。

<http://www.city.yokosuka.kanagawa.jp/1623/koujitousekisann.html>

施工条件明示事項

1. 当該工事の施工条件明示事項は、下記表□内の黒塗り部分が対象となる。
ただし、明示されているものは特に必要なものであり、全てに対して明示されているものではない。
2. なお、請負者は下記明示事項やそれ以外に該当すると思われるもので、明示されていない場合には、その都度監督員と協議するものとする。

| 明示項目 | 明 示 事 項 |
|---------------------|--|
| ■工程関係 | <ul style="list-style-type: none"> ■他の工事の開始又は完了の時期による影響 □施工時期、施工時間及び施工方法の制限(準備工期の設定等) □関係機関等との協議の未成立 ■関係機関等との協議条件による影響 □地下埋設物、埋蔵文化財等の事前調査及び移設期間 □設計上、見込んでいる休日日数等以外の作業不能日数 |
| □用地関係 | <ul style="list-style-type: none"> □工事用地等の未処理部分 □工事用仮設道路・資機材置き場用の民有地等の借地 □発注者が借り上げた土地の使用 □工事用地等の使用終了後における復旧内容 |
| ■周辺環境関係 (公害、排水等) | <ul style="list-style-type: none"> ■工事に伴う公害防止(騒音、振動、粉塵、排出ガス等)対策 □水替え・流入防止施設 ■濁水、湧水等の処理対策 □事業損失防止関係 |
| ■安全対策関係 | <ul style="list-style-type: none"> ■交通安全施設等の指定 □近接工事での施工方法、作業時間等の制限 □落石、土砂崩落等に対する防護施設 ■交通誘導警備員、警戒船等の保安設備、保安要員の配置 □有毒ガス及び酸素欠乏等の換気設備等対策 |
| ■工事用道路関係 | <ul style="list-style-type: none"> □工事用資機材等の搬入経路、使用期間等の制限 □搬入路の使用後及び使用後の処置 □仮設道路の設置 ■一般道路の占用 |
| □仮設備関係 | <ul style="list-style-type: none"> □仮設物(仮土留、足場等)の他の工事への転用若しくは兼用 □仮設備の構造及び施工方法の指定 □仮設備の設計条件の指定 |
| ■建設副産物関係 | <ul style="list-style-type: none"> ■残土の受け入れ及び仮置き場所までの距離、時間等の処分条件 ■建設副産物の現場内での再利用及び減量化 ■建設副産物及び建設廃棄物の処理 |
| □薬液注入関係 | <ul style="list-style-type: none"> □薬液注入工法の施工 □周辺環境への調査 |
| □工事支障物件等 | <ul style="list-style-type: none"> □占用物件の有無及び占用物件等による工事支障物の存在 □地上、地下等の占用物件工事との重複施工 |
| □その他 | <ul style="list-style-type: none"> □工事用資機材の保管及び仮置き □工事現場発生品 □支給材料及び貸与品 □関係機関・自治体等との近接工事協議に係る条件等 □架設工法の指定 □工事用水、電力等の指定 □新技術・新工法・特許工法の指定 □部分使用 □給水の必要 □電子納品対象工事特記仕様書 |

施工条件明示書

工事名 若松日の出線防塵舗装その他工事

| 明示項目 | 明示事項 | 条件 | 内容 | 別添資料No. |
|---|--|----|---|---------|
| 1 工程関係 | | | | |
| 1) <input checked="" type="checkbox"/> 他工事の開始又は完了の時期による影響 | <input checked="" type="checkbox"/> ある <input type="checkbox"/> ない | | 当該工事に影響のある他の工事 令和 2 年度 影響箇所・内容 当該工事場所に隣接する解体工事が2月中旬に完了予定 他の工事の開始時期 令和 3 年 1 月 他の工事の完了時期 令和 3 年 2 月 | |
| 2) <input type="checkbox"/> 施工時期、施工時間及び施工方法の制限 | <input type="checkbox"/> ある <input checked="" type="checkbox"/> ない | | 制限を受ける施工内容 制限を受ける施工時期 令和 年 月 日～令和 年 月 日 制限を受ける施工時間 開始 時 分から 終了 時 分まで 制限を受ける施工方法 | |
| 3) <input type="checkbox"/> 関係機関等との協議の未成立 | <input type="checkbox"/> ある <input checked="" type="checkbox"/> ない | | 未成立協議内容 について と協議中 協議成立見込み時期 令和 年 月 日 | |
| 4) <input checked="" type="checkbox"/> 関係機関等との協議条件による影響 | <input checked="" type="checkbox"/> ある <input type="checkbox"/> ない | | 交通管理者協議により作業時間の制約があった場合は厳守すること。 | |
| 5) <input type="checkbox"/> 地下埋設物、埋蔵文化財等の事前調査及び移設期間 | <input type="checkbox"/> ある <input checked="" type="checkbox"/> ない | | 事前調査(地下埋設物) 項目 地下埋設物等移設期間 令和 年 月 日～令和 年 月 日 | |
| 6) <input type="checkbox"/> 設計上、見込んでいる休日日数等以外の作業不能日数 | <input type="checkbox"/> ある <input checked="" type="checkbox"/> ない | | | |
| 2 用地関係 | | | | |
| 7) <input type="checkbox"/> 工事用地等の未処理部分 | <input type="checkbox"/> ある <input checked="" type="checkbox"/> ない | | 未処理部分の内容 処理の見込み時期 令和 年 月 日頃 | |
| 8) <input type="checkbox"/> 工事用仮設道路・資機材置き場の民有地等の借地 | <input type="checkbox"/> ある <input checked="" type="checkbox"/> ない | | 使用目的内容 使用場所 使用範囲 使用時期 令和 年 月 日頃 使用期間 工事期間 | |
| 9) <input type="checkbox"/> 発注者が借り上げた土地の使用 | <input type="checkbox"/> ある <input checked="" type="checkbox"/> ない | | 使用目的内容 使用場所 使用範囲 使用時期 令和 年 月 日頃 使用期間 令和 年 月 日～令和 年 月 日 | |
| 10) <input type="checkbox"/> 工事用地等の使用終了後における復旧内容 | <input type="checkbox"/> ある <input checked="" type="checkbox"/> ない | | | |
| 3 周辺環境関係(公害、排水等) | | | | |
| 11) <input checked="" type="checkbox"/> 工事に伴う公害防止(騒音、振動、粉塵、排出ガス等)対策 | <input checked="" type="checkbox"/> ある <input type="checkbox"/> ない | | 対象となる工種 施工方法の制限 機械施設の制限 神奈川県土木工事共通仕様書(令和2年8月)P.1-22 1-1-1-31「環境対策」を参照のこと。 作業時間の制限 開始 時 分から 終了 時 分まで | |
| 12) <input type="checkbox"/> 水替え・流入防止施設 | <input type="checkbox"/> ある <input checked="" type="checkbox"/> ない | | | |

施工条件明示書

工事名 若松日の出線防塵舗装その他工事

| 明示項目 | 明示事項 | 条件 | 内容 | 別添資料No. | | | | | | | | | | | | | | | | | | | | |
|------------------|-----------------------------|--|--|-------------|----------------|------|-------------|-------------|-----|---|---|---|---|--|--|--|--|--|--|--|--|--|--|--|
| 13) | ■ 濁水、湧水等の処理対策 | <input checked="" type="checkbox"/> ある <input type="checkbox"/> ない | 舗装版切断時に発生する濁水については、特記仕様書15を参照のこと。 | | | | | | | | | | | | | | | | | | | | | |
| 14) | □ 事業損失防止関係 | ある <input type="checkbox"/> ない | | | | | | | | | | | | | | | | | | | | | | |
| 4 安全対策関係 | | | | | | | | | | | | | | | | | | | | | | | | |
| 15) | ■ 交通安全施設等の指定 | <input checked="" type="checkbox"/> ある <input type="checkbox"/> ない | 現況調査を行い、作業にあわせた安全施設計画図を監督員に提出すること。また、関係機関等との協議の結果または条件変更に伴い、変更する必要が生じた場合は監督員と別途協議する。 | | | | | | | | | | | | | | | | | | | | | |
| 16) | □ 近接工事での施工方法、作業時間等の制限 | ある <input type="checkbox"/> ない | 近接する施設 施工方法の制限 作業期間の制限 令和 年 月 日～令和 年 月 日 作業時間の制限 開始 時 分から 終了 時 分まで | | | | | | | | | | | | | | | | | | | | | |
| 17) | □ 落石、土砂崩落等に対する防護施設 | ある <input type="checkbox"/> ない | 防護施設の内容 | | | | | | | | | | | | | | | | | | | | | |
| 18) | ■ 交通誘導警備員、警戒船等の保安設備、保安要員の配置 | <input checked="" type="checkbox"/> ある <input type="checkbox"/> ない | 交通誘導警備員については、警備業法による警備員とし、配置場所については監督員と協議するものとする。なお、警備員の配置体制は下記を見込んでいる。 <table border="1" style="margin: 10px auto; border-collapse: collapse; text-align: center;"> <thead> <tr> <th style="font-size: small;">工種 (種別)</th> <th style="font-size: small;">交通誘導警備員 A・B</th> <th style="font-size: small;">昼・夜間</th> <th style="font-size: small;">配置人員 (名)</th> <th style="font-size: small;">交替要員 (名)</th> </tr> </thead> <tbody> <tr> <td style="font-size: small;">各工種</td> <td style="font-size: small;">B</td> <td style="font-size: small;">昼</td> <td style="font-size: small;">2</td> <td style="font-size: small;">0</td> </tr> <tr> <td> </td> <td> </td> <td> </td> <td> </td> <td> </td> </tr> <tr> <td> </td> <td> </td> <td> </td> <td> </td> <td> </td> </tr> </tbody> </table> なお、警察等の協議により変更が生じた場合は別途協議する。 | 工種 (種別) | 交通誘導警備員 A・B | 昼・夜間 | 配置人員 (名) | 交替要員 (名) | 各工種 | B | 昼 | 2 | 0 | | | | | | | | | | | |
| 工種 (種別) | 交通誘導警備員 A・B | 昼・夜間 | 配置人員 (名) | 交替要員 (名) | | | | | | | | | | | | | | | | | | | | |
| 各工種 | B | 昼 | 2 | 0 | | | | | | | | | | | | | | | | | | | | |
| | | | | | | | | | | | | | | | | | | | | | | | | |
| | | | | | | | | | | | | | | | | | | | | | | | | |
| 19) | □ 有毒ガス及び酸素欠乏等の換気設備等対策 | ある <input type="checkbox"/> ない | | | | | | | | | | | | | | | | | | | | | | |
| 5 工事用道路関係 | | | | | | | | | | | | | | | | | | | | | | | | |
| 20) | □ 工事用資機材等の搬入経路、使用期間等の制限 | ある <input type="checkbox"/> ない | | | | | | | | | | | | | | | | | | | | | | |
| 21) | □ 搬入路の使用後及び使用後の処置 | ある <input type="checkbox"/> ない | | | | | | | | | | | | | | | | | | | | | | |
| 22) | □ 仮設道路の設置 | ある <input type="checkbox"/> ない | | | | | | | | | | | | | | | | | | | | | | |
| 23) | ■ 一般道路の占用 | <input checked="" type="checkbox"/> ある <input type="checkbox"/> ない | 通行止め等とする場合は、所管警察署との協議は監督員が行うため、必要となる書類について別途監督員と協議を行うこと。 | | | | | | | | | | | | | | | | | | | | | |

施工条件明示書

工事名 若松日の出線防塵舗装その他工事

| 明示項目 | 明示事項 | 条件 | 内容 | 別添資料No. | | | | | | | | | | | | | | | | | | | | | | | | |
|--|---|-------|---|---------|-------|------|-------|----|-------|------|-------|------|--------------|-------|-----------|--|--|--|--|-----|--------------|-------|-----------|--|--|--|--|--|
| 6 仮設備関係 | | | | | | | | | | | | | | | | | | | | | | | | | | | | |
| 24) <input type="checkbox"/> 仮設物(仮土留、足場等)の他の工事への転用若しくは兼用 | ある <input checked="" type="checkbox"/> ない | | 仮設物の内容 使用方法 期間 令和 年 月 日 ~ 令和 年 月 日 | | | | | | | | | | | | | | | | | | | | | | | | | |
| 25) <input type="checkbox"/> 仮設備の構造及び施工方法の指定 | ある <input checked="" type="checkbox"/> ない | | 仮設備の構造 仮設備の施工方法 | | | | | | | | | | | | | | | | | | | | | | | | | |
| 26) <input type="checkbox"/> 仮設備の設計条件の指定 | ある <input checked="" type="checkbox"/> ない | | | | | | | | | | | | | | | | | | | | | | | | | | | |
| 7 建設副産物関係 | | | | | | | | | | | | | | | | | | | | | | | | | | | | |
| 27) <input checked="" type="checkbox"/> 残土の受け入れ及び仮置き場所までの距離、時間等の処分条件 | ある <input checked="" type="checkbox"/> ない | | 確認処分について監督員に届け出ること。 | | | | | | | | | | | | | | | | | | | | | | | | | |
| 28) <input checked="" type="checkbox"/> 建設副産物の現場内での再利用及び減量化 | ある <input checked="" type="checkbox"/> ない | | 本工事においては下記のとおり、再生資材を使用するものとする。 <table border="1" style="width: 100%; border-collapse: collapse; text-align: center;"> <thead> <tr> <th>資材名</th> <th>規格</th> <th>用途</th> <th>資材名</th> <th>規格</th> <th>用途</th> </tr> </thead> <tbody> <tr> <td>再生砂</td> <td>RC-10</td> <td>埋戻し材</td> <td></td> <td></td> <td></td> </tr> <tr> <td></td> <td></td> <td></td> <td></td> <td></td> <td></td> </tr> </tbody> </table> なお、使用に際し品質が適正なものであるか確認するものとする。 | 資材名 | 規格 | 用途 | 資材名 | 規格 | 用途 | 再生砂 | RC-10 | 埋戻し材 | | | | | | | | | | | | | | | | |
| 資材名 | 規格 | 用途 | 資材名 | 規格 | 用途 | | | | | | | | | | | | | | | | | | | | | | | |
| 再生砂 | RC-10 | 埋戻し材 | | | | | | | | | | | | | | | | | | | | | | | | | | |
| | | | | | | | | | | | | | | | | | | | | | | | | | | | | |
| 29) <input checked="" type="checkbox"/> 建設副産物及び建設廃棄物の処理 | ある <input checked="" type="checkbox"/> ない | | <table border="1" style="width: 100%; border-collapse: collapse; text-align: center;"> <thead> <tr> <th>種類</th> <th>受入れ場所</th> <th>運搬距離</th> <th>受入れ条件</th> <th>種類</th> <th>受入れ場所</th> <th>運搬距離</th> <th>受入れ条件</th> </tr> </thead> <tbody> <tr> <td>As塊</td> <td>県で指定を受けた指定工場</td> <td>8.0km</td> <td>処分場決まりのとお</td> <td></td> <td></td> <td></td> <td></td> </tr> <tr> <td>Co塊</td> <td>県で指定を受けた指定工場</td> <td>8.0km</td> <td>処分場決まりのとお</td> <td></td> <td></td> <td></td> <td></td> </tr> </tbody> </table> 当該内容の変更については、監督員と協議するものとする。 別添「建設副産物実態調査に係る特記仕様書」参照 | 種類 | 受入れ場所 | 運搬距離 | 受入れ条件 | 種類 | 受入れ場所 | 運搬距離 | 受入れ条件 | As塊 | 県で指定を受けた指定工場 | 8.0km | 処分場決まりのとお | | | | | Co塊 | 県で指定を受けた指定工場 | 8.0km | 処分場決まりのとお | | | | | |
| 種類 | 受入れ場所 | 運搬距離 | 受入れ条件 | 種類 | 受入れ場所 | 運搬距離 | 受入れ条件 | | | | | | | | | | | | | | | | | | | | | |
| As塊 | 県で指定を受けた指定工場 | 8.0km | 処分場決まりのとお | | | | | | | | | | | | | | | | | | | | | | | | | |
| Co塊 | 県で指定を受けた指定工場 | 8.0km | 処分場決まりのとお | | | | | | | | | | | | | | | | | | | | | | | | | |
| 8 薬液注入関係 | | | | | | | | | | | | | | | | | | | | | | | | | | | | |
| 30) <input type="checkbox"/> 薬液注入工法の施工 | ある <input checked="" type="checkbox"/> ない | | 工法区分 材用種類 施工範囲 削孔数量 注入量 | | | | | | | | | | | | | | | | | | | | | | | | | |
| 31) <input type="checkbox"/> 周辺環境への調査 | ある <input checked="" type="checkbox"/> ない | | | | | | | | | | | | | | | | | | | | | | | | | | | |
| 9 工事支障物件等 | | | | | | | | | | | | | | | | | | | | | | | | | | | | |
| 32) <input type="checkbox"/> 占有物件の有無及び占有物件等による工事支障物の存在 | ある <input checked="" type="checkbox"/> ない | | 工事支障物件 上下水道局のマンホール等 占有者 移設・撤去・防護の時期 令和 年 月 日頃 移設・撤去・防護の期間 令和 年 月 日 ~ 令和 年 月 日 | | | | | | | | | | | | | | | | | | | | | | | | | |
| 33) <input type="checkbox"/> 地上、地下等の占有物件工事との重複施工 | ある <input checked="" type="checkbox"/> ない | | 占有物件工事 占有者 占有工事期間 令和 年 月 日 ~ 令和 年 月 日 | | | | | | | | | | | | | | | | | | | | | | | | | |
| 10 その他 | | | | | | | | | | | | | | | | | | | | | | | | | | | | |
| 34) <input type="checkbox"/> 工所用資機材の保管及び仮置き | ある <input checked="" type="checkbox"/> ない | | 工所用資機材 保管・仮置き場所 保管・仮置き期間 令和 年 月 日 ~ 令和 年 月 日 | | | | | | | | | | | | | | | | | | | | | | | | | |
| 35) <input type="checkbox"/> 工事現場発成品 | ある <input checked="" type="checkbox"/> ない | | 現場発成品名・数量 現場内での使用の有無 有 無 納入場所・運搬距離 | | | | | | | | | | | | | | | | | | | | | | | | | |

施工条件明示書

工事名 若松日の出線防塵舗装その他工事

| 明示項目 | 明示事項 | 条件 | 内容 | 別添資料No. |
|--|------|---|-------------|-----------|
| 36) <input type="checkbox"/> 支給材料及び貸与品 | | ある <input checked="" type="checkbox"/> ない | 支給・貸与品名・数量 | |
| | | | 品質・規格・性能 | |
| | | | 引渡し場所・引渡し時期 | 令和 年 月 日頃 |
| 37) <input type="checkbox"/> 関係機関・自治体等との近接工事協議に係る条件等 | | ある <input checked="" type="checkbox"/> ない | | |
| 38) <input type="checkbox"/> 架設工法の指定 | | ある <input checked="" type="checkbox"/> ない | | |
| 39) <input type="checkbox"/> 工事用水電力等の指定 | | ある <input checked="" type="checkbox"/> ない | | |
| 40) <input type="checkbox"/> 新技術・新工法・特許工法の指定 | | ある <input checked="" type="checkbox"/> ない | | |
| 41) <input type="checkbox"/> 部分使用 | | ある <input checked="" type="checkbox"/> ない | | |
| 42) <input type="checkbox"/> 給水の必要 | | ある <input checked="" type="checkbox"/> ない | | |
| 43) <input type="checkbox"/> 電子納品対象工事特記仕様書 | | ある <input checked="" type="checkbox"/> ない | | |

※上記に該当する項目がない場合、別途任意の書式で条件を明示すること。

施工条件明示（追加事項）

- （1）令和3年2月中旬までに、本施工箇所にある既存建物、給水管は建物所有者が撤去を行う予定であるが、撤去完了後に本工事を行うため、工程等について調整を図るとともに、除却完了後は速やかに防塵舗装を行うこと。

積算補足事項

- （1）第0008号下位内訳書以外の内訳書及び下位内訳書、単価表で処分費が計上されているもの。

第0018号 単価表「舗装版切断濁水処分費（東部地区）アスファルト舗装版」

積算諸条件調書に係る追加事項

1 市独自単価及び積算における補足資料について

本設計積算書内（市独自単価一覧表）に記載の資材単価は、「ホームページ（工事積算情報）」の「市独自単価一覧表（土木工事編）」に掲載しています。又当該頁に併せて積算における補足資料も掲載しています。

<http://www.city.yokosuka.kanagawa.jp/1623/koujitousekisann.html>

2 単価表コードについて

本設計積算書内の単価表コードは、神奈川県土木工事標準積算基準書の施工単価入力基準表のコードに適用しています。

なお、下水道用設計標準歩掛表を適用する場合の単価コードは（DKG……， DKK……）となります。

3 市場単価及び標準単価の端数処理について

市場単価及び標準単価方式による単価表の加算・補正後の金額は、円止めとする。

なお、単価補正が行われた場合の単価は、小数点以下第2位（小数点以下第3位四捨五入）まで計算し、数量×単価＝金額を算出している。

~~4 土砂検定費等について~~

土砂検定費（1～28項目一括実施）、土砂検定費（ヒ素＋銅）及び六価クロムの単価には、諸経費、技術料及び報告書作成の一切の費用を含むため、その他の間接費の対象とならない。

5 共通仮設費の対象外となる桁等購入費について

桁等購入費 ~~あり~~ なし

6 施工パッケージ型積算のタイヤ損耗費及び補修費への対応について

ダンプトラックの東京単価は、タイヤ損耗費及び補修費を含んだ金額が設定されているため、積算単価も建設機械等損料表の損料金額にタイヤ損耗費及び補修費を加算した金額を計上している。

~~7 仮設材賃料の補正について~~

供用月当り賃料区分が変わることにより、日数の増加に比例せず金額が減少する場合は、減少する時点の上限額として、減額補正をしている。

8 基準書等の適用について

本工事は、以下の基準書等を使用し、積算している。

- | | |
|-----------------------------------|----------------------|
| 1) 土木工事標準積算基準書（土木工事編） | 令和2年8月1日版 |
| 2) 積算参考資料（土木工事編） | 令和2年8月1日版 |
| 3) 土木工事標準積算基準書（電気・機械編） | 令和2年8月1日版 |
| 4) 下水道用設計標準歩掛表 | 令和2年度版 |
| 5) 建設機械等損料表 | 令和2年度版 |

| | | | | | | | |
|--|--|--|--|--|--|--|--|
| | | | | | | | |
| | | | | | | | |

| | |
|--------------------------------|----------------------|
| 令和 02 年度 設 計 積 算 書 表 紙 (当 初) | |
| 設 計 書 番 号 | 年度 02 |
| 事 業 所 名 | 横須賀市土木部 |
| (工 事・業 務)名 | 若松日の出線防塵舗装その他工事 |
| (工 事・業 務)箇所 | 横須賀市日の出町1丁目5番地先 |
| (河川・路 線・区 域)名 | |
| 単 価 採 用 地 区 名 | 横須賀 |
| 事 業 区 分 | 単費 |
| | |
| 工 期 | 令和 03 年 03 月 15 日 まで |
| 設 計 金 額 | (円) |
| | 円 |
| 設 計 概 要 | |
| (起 工・変 更)理由 | |
| | |
| | |

横須賀市

令和 02 年度 設 計 積 算 書 表 紙 (当 初)

<支出科目>

| | |
|----|----------------|
| 款 | 09 土木費 |
| 項 | 02 道路橋りょう費 |
| 目 | 03 道路橋りょう新設改良費 |
| 節 | 15 工事請負費 |
| 細節 | 51 工事請負費 [建設目] |

<合併区分情報>

| | |
|--------|-------|
| 合併処理設定 | しない |
| | 区 分 1 |
| | 区 分 2 |
| | 区 分 3 |
| | 区 分 4 |
| | 区 分 5 |
| | 区 分 6 |
| | 区 分 7 |
| | 区 分 8 |
| | 区 分 9 |

<全体金額情報>

| | 当初官積算額 (a) | 当初請負額(b1) 前回変更請負額(b2) | 今回変更官積算額 (c) | 今回変更請負額 (d)=(b1)/(a)×(c) | 増減 (d)-(b1) or (b2) | 備 考 |
|---------|---------------|--------------------------|-----------------|-----------------------------|------------------------|-----|
| 本工事費 | | | | | | |
| 工事価格 | | | | | | |
| 消費税等相当額 | | | | | | |

令和 02 年度 積算諸条件調書(当初)

| | | | | |
|---------|--|--------------|----|----|
| 経費等情報 | 主たる工種 | 道路維持工事 | | |
| | 施工地域・工事場所区分 | 市街地DID補正(1) | | |
| | 現場環境改善費計上区分 | 計上しない | | |
| | 緊急工事による補正 | 補正しない | | |
| | 前払金支出割合 | 35%を超える場合 | | |
| | 契約保証の方法 | 補正なし | | |
| | 間接工事費率補正(上記「施工地域・工事場所区分」、「契約保証」以外で補正がある場合) | | | |
| | 共通仮設費率補正 | 0.00% | | |
| | 現場管理費率補正 | 0.00% | | |
| | 一般管理費率補正 | 0.00% | | |
| | 間接労務費・工場管理費計上区分 | 計上しない | | |
| | 土木工事標準積算基準書 適用年版 | 令和02年8月1日適用 | | |
| | 土木工事資材等単価表 適用年版 | 令和02年10月1日基準 | | |
| | 週休割増補正区分 | 補正しない | | |
| 積算数量等情報 | 名称 | 採用数量 | 単位 | 備考 |
| | 交通誘導警備員B | 10 | 人日 | |
| | | | | |
| | | | | |
| | | | | |
| | | | | |
| | | | | |
| | | | | |
| | | | | |
| | | | | |

(その他情報欄)

本 工 事 費 内 訳 書

(上段：前回 下段：今回)

| 費目 | 工種 | 種別 | 数 量 | 単 位 | 単 価 | 金 額 | 摘 要 |
|-----------|----|----|-----|-----|-----|-----|--------------|
| 本工事費 | | | | | | | |
| 道路維持 | | | 1 | 式 | | | |
| 構造物撤去工 | | | 1 | 式 | | | |
| 構造物取壊し工 | | | 1 | 式 | | | 第 0001 号 内訳書 |
| 道路土工 | | | 1 | 式 | | | |
| 掘削工 | | | 1 | 式 | | | 第 0002 号 内訳書 |
| 残土処理工 | | | 1 | 式 | | | 第 0003 号 内訳書 |
| 舗装工 | | | 1 | 式 | | | |
| アスファルト舗装工 | | | 1 | 式 | | | 第 0004 号 内訳書 |
| 排水構造物工 | | | 1 | 式 | | | |
| 管渠工 | | | 1 | 式 | | | 第 0005 号 内訳書 |
| 仮設工 | | | 1 | 式 | | | |
| 交通管理工 | | | 1 | 式 | | | 第 0006 号 内訳書 |

本 工 事 費 内 訳 書

(上段：前 回 下段：今 回)

| 費目 | 工種 | 種別 | 数 量 | 単 位 | 単 価 | 金 額 | 摘 要 |
|---------------|----|----|-----|-----|-----|-----|-------|
| 直接工事費計 | | | | | | | |
| | | | 1 | 式 | | | |
| 共通仮設費計 | | | | | | | |
| | | | 1 | 式 | | | |
| 共通仮設費（率分） | | | | | | | |
| | | | 1 | 式 | | | 【千円止】 |
| 純工事費 | | | | | | | |
| | | | 1 | 式 | | | |
| 現場管理費 | | | | | | | |
| | | | 1 | 式 | | | 【千円止】 |
| 工事原価 | | | | | | | |
| | | | 1 | 式 | | | |
| 一般管理費等 | | | | | | | |
| | | | 1 | 式 | | | |
| 工事価格 | | | | | | | |
| | | | 1 | 式 | | | 【万円止】 |
| 消費税及び地方消費税相当額 | | | | | | | |
| | | | 1 | 式 | | | |
| 本工事費計 | | | | | | | |
| | | | 1 | 式 | | | |
| | | | | | | | |
| | | | | | | | |
| | | | | | | | |

第0001号 内訳書
 構造物取壊し工

1 式

(上段：前回 下段：今回)

| 名 称 | 数 量 | 単 位 | 単 価 | 金 額 | 摘 要 |
|---------------------------|-----|-----|-----|-----|----------|
| (AMA0030) 舗装版切断 | 1 | 式 | | | 第0001号下内 |
| (AMA0040) 舗装版破碎 | 1 | 式 | | | 第0002号下内 |
| (AMA0020) コンクリート構造物取壊し | 1 | 式 | | | 第0003号下内 |
| (AMA0120) 硬質塩化ビニル管撤去 | 1 | 式 | | | 第0004号下内 |
| 合 計 | | | | | |

第0002号 内訳書
 掘削工

1 式

(上段：前回 下段：今回)

| 名 称 | 数 量 | 単 位 | 単 価 | 金 額 | 摘 要 |
|--------------------|-----|-----|-----|-----|----------|
| (AMA0060) 掘削 | 1 | 式 | | | 第0005号下内 |
| (AMA0070) 埋戻し | 1 | 式 | | | 第0006号下内 |
| (AMA0080) 土砂等運搬 | 1 | 式 | | | 第0007号下内 |
| 合 計 | | | | | |

第0003号 内訳書
残土処理工

1 式

(上段:前回 下段:今回)

| 名 称 | 数 量 | 単 位 | 単 価 | 金 額 | 摘 要 |
|-------------------------|-----|-----|-----|-----|----------|
| (AMA0050) 残土等処分 | 1 | 式 | | | 第0008号下内 |
| (AMA0090) 舗装版切断濁水処理工 | 1 | 式 | | | 第0009号下内 |
| 合 計 | | | | | |

第0004号 内訳書
アスファルト舗装工

1 式

(上段:前回 下段:今回)

| 名 称 | 数 量 | 単 位 | 単 価 | 金 額 | 摘 要 |
|--------------------|-----|-----|-----|-----|----------|
| (AMA0100) 防塵舗装工 | 1 | 式 | | | 第0010号下内 |
| 合 計 | | | | | |

第0005号 内訳書
管渠工

1 式

(上段:前回 下段:今回)

| 名 称 | 数 量 | 単 位 | 単 価 | 金 額 | 摘 要 |
|-------------------|-----|-----|-----|-----|----------|
| (AMA0110) 取付管工 | 1 | 式 | | | 第0011号下内 |
| 合 計 | | | | | |

第0006号 内訳書
交通管理工

1 式

(上段:前回 下段:今回)

| 名 称 | 数 量 | 単 位 | 単 価 | 金 額 | 摘 要 |
|----------------------|-----|-----|-----|-----|----------|
| (AMA0010) 交通誘導警備員 | 1 | 式 | | | 第0012号下内 |
| 合 計 | | | | | |

第0001号 下位内訳書
 AMA0030 舗装版切断

1 式 当り
 適用年版 T0210
 (上段:前回 下段:今回)

| 名 称 | 数 量 | 単 位 | 単 価 | 金 額 | 摘 要 |
|--------------------------------------|-----|-----|-----|-----|-----------|
| (CB430510) 舗装版切断 | | | | | 第0001号単価表 |
| J01=アスファルト舗装版, J02=15cm以下, J05=全ての費用 | 7 | m | | | |
| 合 計 | | | | | |
| | 1 | 式 | | | 円/式 |

第0002号 下位内訳書
 AMA0040 舗装版破碎

1 式 当り
 適用年版 T0210
 (上段:前回 下段:今回)

| 名 称 | 数 量 | 単 位 | 単 価 | 金 額 | 摘 要 |
|------------------------------|-----|----------------|-----|-----|-----------|
| (CB210720) 舗装版破碎積込(小規模土工) | | | | | 第0002号単価表 |
| J01=全ての費用 | 4 | m ² | | | |
| 合 計 | | | | | |
| | 1 | 式 | | | 円/式 |

第0003号 下位内訳書
 AMA0020 コンクリート構造物取壊し

1 式 当り
 適用年版 T0210
 (上段:前回 下段:今回)

| 名 称 | 数 量 | 単 位 | 単 価 | 金 額 | 摘 要 |
|-------------------------------------|-----|----------------|-----|-----|-----------|
| (WB824010) 構造物とりこわし | | | | | 第0003号単価表 |
| J01=無筋構造物, J02=人力施工, J03=無し, J04=無し | 0.1 | m ³ | | | |
| (WB824010) 構造物とりこわし | | | | | 第0004号単価表 |
| J01=鉄筋構造物, J02=人力施工, J03=無し, J04=無し | 1 | m ³ | | | |
| 合 計 | | | | | |
| | 1 | 式 | | | 円/式 |

第0004号 下位内訳書
AMA0120 硬質塩化ビニル管撤去

1 式 当り
適用年版 T0210
(上段:前回 下段:今回)

| 名 称 | 数 量 | 単 位 | 単 価 | 金 額 | 摘 要 |
|---------------------------|-----|-----|-----|-----|-----------|
| (DKG01175) 硬質塩化ビニル管撤去工 | | | | | 第0005号単価表 |
| J01=φ150mm | 10 | m | | | |
| 合 計 | | | | | |
| | 1 | 式 | | | 円/式 |

第0005号 下位内訳書
AMA0060 掘削

1 式 当り
適用年版 T0210
(上段:前回 下段:今回)

| 名 称 | 数 量 | 単 位 | 単 価 | 金 額 | 摘 要 |
|---|-----|-----|-----|-----|-----------|
| (CB210100) 掘削 | | | | | 第0007号単価表 |
| J01=土砂, J02=上記以外(小規模), J06=小規模(標準以外) | 4 | m3 | | | |
| (DKG00100) 機械掘削工(小型パッホ) | | | | | 第0008号単価表 |
| J01=山積0.08m3[平積0.06m3], J02=排出ガス対策型(第1次基準値) | 6 | m3 | | | |
| 合 計 | | | | | |
| | 1 | 式 | | | 円/式 |

第0006号 下位内訳書
AMA0070 埋戻し

1 式 当り
適用年版 T0210
(上段:前回 下段:今回)

| 名 称 | 数 量 | 単 位 | 単 価 | 金 額 | 摘 要 |
|--|-----|-----|-----|-----|-----------|
| (DKG01085) 機械投入埋戻工(小型パッホ) | | | | | 第0010号単価表 |
| J01=現場発生土, J02=m3/100m3, J03=山積0.08m3[平積0.06m3], J04=排出ガス対策型(第1次基準値) | 2 | m3 | | | |
| 合 計 | | | | | |
| | 1 | 式 | | | 円/式 |

第0007号 下位内訳書
AMA0080 土砂等運搬

1 式 当り
適用年版 T0210

(上段：前回 下段：今回)

| 名 称 | 数 量 | 単 位 | 単 価 | 金 額 | 摘 要 |
|--|-----|-----|-----|-----|-----------|
| (CB210110) 土砂等運搬 | | | | | 第0012号単価表 |
| J01=小規模, J02=ハック材山積0.13m3(平積0.1m3), J03=土砂(岩塊・玉石混り土含む), J04=有り, J16=11.0km以下 | 4 | m3 | | | 発生土 |
| (DKG01135) ダンプトラック(2t積)運搬 | | | | | 第0013号単価表 |
| J01=山積0.08m3 [平積0.06m3], J02=有, J08=11.0km以下, J09=良好 | 3 | m3 | | | 発生土 |
| (CB227010) 殻運搬 | | | | | 第0015号単価表 |
| J01=舗装版破碎, J02=機械積込(小規模土工), J03=有り, J13=8.0km以下, J16=全ての費用 | 0.2 | m3 | | | As殻 |
| (CB227010) 殻運搬 | | | | | 第0016号単価表 |
| J01=Co(無筋・鉄筋)構造物とりこわし, J02=人力積込, J03=有り, J07=8.0km以下, J16=全ての費用 | 1 | m3 | | | Co殻 |
| (CB010410) 現場発生品・支給品運搬 | | | | | 第0017号単価表 |
| J01=クレーン装置付2t級2t吊, J02=9.0km以下, J03=0.1t以下 | 1 | 回 | | | |
| 合 計 | | | | | |
| | 1 | 式 | | | 円/式 |

第0008号 下位内訳書
AMA0050 残土等処分

1 式 当り
適用年版 T0210
(上段:前回 下段:今回)

| 名 称 | 数 量 | 単 位 | 単 価 | 金 額 | 摘 要 |
|---|-----|-----|-----|-----|-----|
| (UZA000330) 建設発生土処分費(確認処分) 2t車(昼間:地山) | 8 | m3 | | | |
| (Z132597000) 廃材処理料(東部地区) AS殻 | 0.2 | m3 | | | |
| (Z132597010) 廃材処理料(東部地区) 無筋C殻 | 0.1 | m3 | | | |
| (Z132597020) 廃材処理料(東部地区) 有筋C殻 | 1 | m3 | | | |
| (UZA000380) 産業廃棄物処分費 廃プラスチック類 | 39 | kg | | | |
| 合 計 | | | | | |
| | 1 | 式 | | | 円/式 |

第0009号 下位内訳書
AMA0090 舗装版切断濁水処理工

1 式 当り
適用年版 T0210
(上段:前回 下段:今回)

| 名 称 | 数 量 | 単 位 | 単 価 | 金 額 | 摘 要 |
|------------------------|-----|-----|-----|-----|-----------|
| (SJ0010) 舗装版切断濁水処理工 | 1 | 式 | | | 第0018号単価表 |
| 合 計 | | | | | |
| | 1 | 式 | | | 円/式 |

第0010号 下位内訳書
AMA0100 防塵舗装工

1 式 当り
適用年版 T0210
(上段:前回 下段:今回)

| 名 称 | 数 量 | 単 位 | 単 価 | 金 額 | 摘 要 |
|-------------------|-----|-----|-----|-----|-----------|
| (SJ0020) 防塵舗装工 | | | | | 第0019号単価表 |
| | 60 | m2 | | | |
| 合 計 | | | | | |
| | 1 | 式 | | | 円/式 |

第0011号 下位内訳書
AMA0110 取付管工

1 式 当り
適用年版 T0210
(上段:前回 下段:今回)

| 名 称 | 数 量 | 単 位 | 単 価 | 金 額 | 摘 要 |
|------------------------------|-----|-----|-----|-----|-----------|
| (SJ0030) 雨水取付管 [VU管150mm] | | | | | 第0022号単価表 |
| | 1 | 箇所 | | | |
| (SJ0040) 污水取付管 [VU管150mm] | | | | | 第0026号単価表 |
| | 1 | 箇所 | | | |
| 合 計 | | | | | |
| | 1 | 式 | | | 円/式 |

第0012号 下位内訳書
AMA0010 交通誘導警備員

1 式 当り
適用年版 T0210
(上段:前回 下段:今回)

| 名 称 | 数 量 | 単 位 | 単 価 | 金 額 | 摘 要 |
|------------------------|-----|-----|-----|-----|-----------|
| (WB010212) 交通誘導警備員B | | | | | 第0028号単価表 |
| | | 人日 | | | |
| 合 計 | | | | | |
| | 1 | 式 | | | 円/式 |

第0001号 単価表 機労材構成比情報
CB430510 舗装版切断

1 m 当り
適用年版 T0210

| 名称 / 規格 | 東京単価 | 構成比 | 地区単価 | 明細情報 | 摘要 |
|----------------------|------------|-----------|------|------|------------|
| コンクリートカッタ[ハキューム式・湿式] | | | 【損料】 | | M001161010 |
| 切削深20cm級 フレード径φ56cm | M001161010 | | | | |
| 特殊作業員 | | | | | R0101 |
| | R0101 | | | | |
| 土木一般世話役 | | | | | R0125 |
| | R0125 | | | | |
| 普通作業員 | | | | | R0102 |
| | R0102 | | | | |
| コンクリートカッタ (フレード) | | | | | Z006540003 |
| 径22インチ | Z006540003 | | | | |
| ガソリン | | | | | Z006704001 |
| レギュラー | Z006704001 | | | | |
| | | | | | |
| 標準単価 | | 積算単価 | | | |
| | | | | | |
| | 1 m | 当り | | 円/m | |
| 条件名称 | 入力値 | 条件 | 値 | | |
| J01 舗装版種別 | 1 | アスファルト舗装版 | | | |
| J02 アスファルト舗装版厚 | 1 | 15cm以下 | | | |
| J05 費用の内訳 | 1 | 全ての費用 | | | |

第0002号 単価表 機労材構成比情報
 CB210720 舗装版破碎積込(小規模土工)

1 m2 当り
 適用年版 T0210

| 名称 / 規格 | 東京単価 | 構成比 | 地区単価 | 明細情報 | 摘要 |
|-------------------------|------------|------|-------|------|------------|
| 小型バックホ(クロー) [標準] | | | 【損料】 | | M000201034 |
| 排出ガス対策型(第2次基準) 山積0.13m3 | M000201034 | | | | |
| 運転手(特殊) | | | | | R0114 |
| | R0114 | | | | |
| 軽油 | | | | | Z006702002 |
| 1.2号 | Z006702002 | | | | |
| | | | | | |
| 標準単価 | | 積算単価 | | | |
| | | | | | |
| | 1 m2 | 当り | | 円/m2 | |
| 条件名称 | 入力値 | | 条件値 | | |
| J01 費用の内訳 | 1 | | 全ての費用 | | |

第0003号 単価表
 WB824010 構造物とりこわし

1 m3 当り
 適用年版 T0210

| 名称 | 数量 | 単位 | 単価 | 金額 | 摘要 |
|--------------------------------------|-----|----|-------|----|------|
| (Q001611002) 無筋構造物 昼間 人力施工 制約無 | 1 | m3 | | | [1] |
| (ZS3000004) 諸雑費(まるめ) Σ [1] | 1 | 式 | | | |
| 合計 | | | | | |
| | 1 | m3 | | | 円/m3 |
| 条件名称 | 入力値 | | 条件値 | | |
| J01 構造物区分 | 1 | | 無筋構造物 | | |
| J02 工法区分 | 2 | | 人力施工 | | |
| J03 時間的制約の有無 | 1 | | 無し | | |
| J04 夜間作業の有無 | 1 | | 無し | | |

第0004号 単価表
WB824010 構造物とりこわし

1 m3 当り
適用年版 T0210

| 名 称 | 数 量 | 単 位 | 単 価 | 金 額 | 摘 要 |
|--------------------------------------|-------|-----|-------|-----|------|
| (Q001611008) 鉄筋構造物 昼間 人力施工 制約無 | 1 | m3 | | | [1] |
| (ZS3000004) 諸雑費(まるめ) Σ[1] | 1 | 式 | | | |
| 合 計 | | | | | |
| | 1 | m3 | | | 円/m3 |
| 条 件 名 称 | 入 力 値 | | 条 件 値 | | |
| J01 構造物区分 | 2 | | 鉄筋構造物 | | |
| J02 工法区分 | 2 | | 人力施工 | | |
| J03 時間的制約の有無 | 1 | | 無し | | |
| J04 夜間作業の有無 | 1 | | 無し | | |

第0005号 単価表
DKG01175 硬質塩化ビニル管撤去工

10 m 当り
適用年版 T0210

| 名 称 | 数 量 | 単 位 | 単 価 | 金 額 | 摘 要 |
|--|-------|-----|--------|-----|-----------|
| (R0125) 土木一般世話役 | | 人 | | | [1] |
| (R0102) 普通作業員 | | 人 | | | [1] |
| (DKG01155) バックホ運転 | | 日 | | | 第0006号単価表 |
| (ZS8000004) 諸雑費(率+まるめ) Σ[1] * 0.03 | 1 | 式 | | | |
| 合 計 | | | | | |
| | 1 | m | | | 円/m |
| 条 件 名 称 | 入 力 値 | | 条 件 値 | | |
| J01 呼び径 | 2 | | φ150mm | | |

第0006号 単価表
DKG01155 ハックホリ運転

1 日 当り
適用年版 T0210

| 名 称 | 数 量 | 単 位 | 単 価 | 金 額 | 摘 要 |
|--|-------|--------------------|------|-----|-----|
| (R0114) 運転手(特殊) | | 人 | | | |
| (Z006702002) 軽油 1.2号 | | L | | | |
| (L001010008) ハックホリ(クローラ)【標準・クレーン機能付き】 山積0.28m3(平積0.2m3)1.7t吊 | | 日 | 【賃料】 | | |
| (ZS3000004) 諸雑費(まるめ) | 1 | 式 | | | |
| 合 計 | | | | | |
| | 1 | 日 | | | 円/日 |
| 条 件 名 称 | 入 力 値 | 条 件 値 | | | |
| J01 ハックホリ機種 | 1 | クローラ山積0.28m3・1.7t吊 | | | |

| 名称 / 規格 | 東京単価 | 構成比 | 地区単価 | 明細情報 | 摘要 |
|--------------------------|------------|------|-----------|------|------------|
| 小型バックホ(ｸﾚｰ) [標準] | | | 【損料】 | | M000201034 |
| 排出ｶﾞｽ対策型(第2次基準) 山積0.13m3 | M000201034 | | | | |
| 運転手(特殊) | | | | | R0114 |
| | R0114 | | | | |
| 軽油 | | | | | Z006702002 |
| 1.2号 | Z006702002 | | | | |
| | | | | | |
| 標準単価 | | 積算単価 | | | |
| | | | | | |
| | 1 m3 | 当り | | 円/m3 | |
| 条件名称 | 入力値 | | 条件値 | | |
| J01 土質 | 1 | | 土砂 | | |
| J02 施工方法 | 5 | | 上記以外(小規模) | | |
| J06 施工数量 | 8 | | 小規模(標準以外) | | |

第0008号 単価表
DKG00100 機械掘削工(小型バックホ)

100 m3 当り
適用年版 T0210

| 名 称 | 数 量 | 単 位 | 単 価 | 金 額 | 摘 要 |
|-------------------------|-------|--------------------|-----|-----|-----------|
| (R0125) 土木一般世話役 | | 人 | | | |
| (R0102) 普通作業員 | | 人 | | | |
| (DKG00105) 小型バックホウ運転 | | 日 | | | 第0009号単価表 |
| (ZS3000004) 諸雑費(まるめ) | 1 | 式 | | | |
| 合 計 | | | | | |
| | 1 | m3 | | | 円/m3 |
| 条 件 名 称 | 入 力 値 | 条 件 値 | | | |
| J01 バックホ機種 | 1 | 山積0.08m3[平積0.06m3] | | | |
| J02 バックホ規格 | 1 | 排出ガス対策型(第1次基準値) | | | |

| 名 称 | 数 量 | 単 位 | 単 価 | 金 額 | 摘 要 |
|--|-------|-----|--------------------|-----|-------|
| (R0101) 特殊作業員 | | 人 | | | |
| (Z006702002) 軽油 1.2号 | | L | | | |
| (M000201016) 小型ハックホウ(クロー) [標準] 排出ガス対策型(第1次基準) 山積0.08m3 | | 供用日 | 【損料】 | | (15欄) |
| (ZS3000004) 諸雑費(まるめ) | 1 | 式 | | | |
| 合 計 | | | | | |
| | 1 | 日 | | | 円/日 |
| 条 件 名 称 | 入 力 値 | | 条 件 値 | | |
| J01 ハックホウ機種 | 1 | | 山積0.08m3[平積0.06m3] | | |
| J02 ハックホウ規格 | 1 | | 排出ガス対策型(第1次基準値) | | |

第0010号 単価表
DKG01085 機械投入埋戻工 (小型バック材)

100 m3 当り
適用年版 T0210

| 名 称 | 数 量 | 単 位 | 単 価 | 金 額 | 摘 要 |
|-------------------------|-------|-----|--------------------|-----|-----------|
| (R0125) 土木一般世話役 | | 人 | | | |
| (R0102) 普通作業員 | | 人 | | | |
| (DKG00105) 小型バックホウ運転 | | 日 | | | 第0009号単価表 |
| (CB210450) クハ 締固め | 100 | m3 | | | 第0011号単価表 |
| (ZS3000004) 諸雑費(まるめ) | 1 | 式 | | | |
| 合 計 | | | | | |
| | 1 | m3 | | | 円/m3 |
| 条 件 名 称 | 入 力 値 | | 条 件 値 | | |
| J01 埋戻土の種類 | 8 | | 現場発生土 | | |
| J02 土量(補正後実数値) | | | m3/100m3 | | |
| J03 バックホウ機種 | 1 | | 山積0.08m3[平積0.06m3] | | |
| J04 バック材規格 | 1 | | 排出ガス対策型(第1次基準値) | | |

第0011号 単価表 機労材構成比情報
 CB210450 タンパ 締固め

1 m3 当り
 適用年版 T0210

| 名称 / 規格 | 東京単価 | 構成比 | 地区単価 | 明細情報 | 摘要 |
|------------|------------|------|-------|------|------------|
| タンパ及びランマ | | | 【賃料】 | | L001180001 |
| 質量 60~80kg | L001180001 | | | | |
| 特殊作業員 | | | | | R0101 |
| | R0101 | | | | |
| 普通作業員 | | | | | R0102 |
| | R0102 | | | | |
| ガソリン | | | | | Z006704001 |
| レギュラー | Z006704001 | | | | |
| | | | | | |
| 標準単価 | | 積算単価 | | | |
| | | | | | |
| | 1 m3 | 当り | | 円/m3 | |
| 条件名称 | 入力値 | | 条件値 | | |
| J01 費用の内訳 | 1 | | 全ての費用 | | |

第0012号 単価表 機労材構成比情報
CB210110 土砂等運搬

1 m3 当り
適用年版 T0210

| 名称 / 規格 | 東京単価 | 構成比 | 地区単価 | 明細情報 | 摘要 |
|----------------------|------------|------|------------------------|------|------------|
| ダンプトラック[ノンロード・ディーゼル] | | | 【損料】 | | M000301001 |
| 2t積級 | MP03010010 | | | | |
| 運転手(一般) | | | | | R0115 |
| | R0115 | | | | |
| 軽油 | | | | | Z006702002 |
| 1.2号 | Z006702002 | | | | |
| | | | | | |
| 標準単価 | | 積算単価 | | | |
| | | | | | |
| | 1 m3 | 当り | | 円/m3 | |
| 条件名称 | | 入力値 | 条件値 | | |
| J01 土砂等発現場 | | 2 | 小規模 | | |
| J02 積込機種・規格 | | 6 | バックホウ山積0.13m3(平積0.1m3) | | |
| J03 土質 | | 1 | 土砂(岩塊・玉石混り土含む) | | |
| J04 DID区間の有無 | | 2 | 有り | | |
| J16 運搬距離(km)(DID区間有) | | 11 | 11.0km以下 | | |

第0013号 単価表
DKG01135 ダンプトラック(2t積)運搬

10 m3 当り
適用年版 T0210

| 名称 | 数量 | 単位 | 単価 | 金額 | 摘要 |
|-------------------------|----|-----|---------------------|----|-----------|
| (DKG01140) ダンプトラック運転 | | 日 | | | 第0014号単価表 |
| (ZS3000004) 諸雑費(まるめ) | 1 | 式 | | | |
| 合計 | | | | | |
| | 1 | m3 | | | 円/m3 |
| 条件名称 | | 入力値 | 条件値 | | |
| J01 バックホウ機種 | | 3 | 山積0.08m3 [平積0.06m3] | | |
| J02 DID区間の有無 | | 2 | 有 | | |
| J08 運搬距離(0.08m3 DID有) | | 11 | 11.0km以下 | | |
| J09 刀の損耗状態 | | 1 | 良好 | | |

第0014号 単価表
DKG01140 ダンプトラック運転

1 日 当り
適用年版 T0210

| 名 称 | 数 量 | 単 位 | 単 価 | 金 額 | 摘 要 |
|---|-------|-----|-------|-----|-------|
| (R0115) 運転手(一般) | | 人 | | | |
| (Z006702002) 軽油 1.2号 | | L | | | |
| (M000301001) ダンプトラック[オノロト・ディーゼル] 2t積級 | | 供用日 | 【損料】 | | (15欄) |
| (Z010020025) タイヤ損耗費 2~3t積級 良好 供用日 | | 供用日 | | | |
| (ZS3000004) 諸雑費(まるめ) | 1 | 式 | | | |
| 合 計 | | | | | |
| | 1 | 日 | | | 円/日 |
| 条 件 名 称 | 入 力 値 | | 条 件 値 | | |
| J01 ダンプ規格 | 1 | 2t積 | | | |
| J02 タイヤの損耗状態 | 1 | 良好 | | | |

第0015号 単価表 機労材構成比情報
CB227010 殻運搬

1 m3 当り
適用年版 T0210

| 名称 / 規格 | 東京単価 | 構成比 | 地区単価 | 明細情報 | 摘要 |
|----------------------|------------|------|-------------|------|------------|
| ダンプトラック[オンロード・ディーゼル] | | | 【損料】 | | M000301001 |
| 2t積級 | MP03010010 | | | | |
| 運転手(一般) | | | | | R0115 |
| | R0115 | | | | |
| 軽油 | | | | | Z006702002 |
| 1.2号 | Z006702002 | | | | |
| | | | | | |
| 標準単価 | | 積算単価 | | | |
| | | | | | |
| | 1 m3 | 当り | | 円/m3 | |
| 条件名称 | 入力値 | | 条件値 | | |
| J01 殻発生作業 | 2 | | 舗装版破碎 | | |
| J02 積込工法区分 | 5 | | 機械積込(小規模土工) | | |
| J03 DID区間の有無 | 2 | | 有り | | |
| J13 運搬距離(km)(DID区間有) | 10 | | 8.0km以下 | | |
| J16 費用の内訳 | 1 | | 全ての費用 | | |

| 名称 / 規格 | 東京単価 | 構成比 | 地区単価 | 明細情報 | 摘要 |
|----------------------|------------|------|-------------------|------|------------|
| ダンプトラック[オンロード・ディーゼル] | | | 【損料】 | | M000301001 |
| 2t積級 | MP03010010 | | | | |
| 運転手(一般) | | | | | R0115 |
| | R0115 | | | | |
| 軽油 | | | | | Z006702002 |
| 1.2号 | Z006702002 | | | | |
| | | | | | |
| 標準単価 | | 積算単価 | | | |
| | | | | | |
| | 1 m3 | 当り | | 円/m3 | |
| 条件名称 | 入力値 | | 条件値 | | |
| J01 殻発生作業 | 1 | | Co(無筋・鉄筋)構造物とりこわし | | |
| J02 積込工法区分 | 2 | | 人力積込 | | |
| J03 DID区間の有無 | 2 | | 有り | | |
| J07 運搬距離(km)(DID区間有) | 10 | | 8.0km以下 | | |
| J16 費用の内訳 | 1 | | 全ての費用 | | |

第0017号 単価表 機労材構成比情報
CB010410 現場発生品・支給品運搬

1 回 当り
適用年版 T0210

| 名称 / 規格 | 東京単価 | 構成比 | 地区単価 | 明細情報 | 摘要 |
|--------------------|------------|------|---------------|------|------------|
| トラック[クレーン装置付] | | | 【損料】 | | M000302009 |
| ペーパトラック2t級 吊能力2.0t | M000302009 | | | | |
| 運転手(特殊) | | | | | R0114 |
| | R0114 | | | | |
| 普通作業員 | | | | | R0102 |
| | R0102 | | | | |
| 軽油 | | | | | Z006702002 |
| 1.2号 | Z006702002 | | | | |
| | | | | | |
| 標準単価 | | 積算単価 | | | |
| | | | | | |
| | 1 回 | 当り | | 円/回 | |
| 条件名称 | 入力値 | | 条件値 | | |
| J01 トラック機種 | 1 | | クレーン装置付2t級2t吊 | | |
| J02 片道運搬距離(km) | 3 | | 9.0km以下 | | |
| J03 1回当り平均積載質量(t) | 1 | | 0.1t以下 | | |

第0018号 単価表
SJ0010 舗装版切断濁水処理工

1 式 当り
適用年版 T0210
(上段:前回 下段:今回)

| 名称 | 数量 | 単位 | 単価 | 金額 | 摘要 |
|---|-------|----|----|----|----------------|
| (Z132542700) 舗装版切断濁水運搬費 ダンプトラック2t積級 | 1 | 回 | | | |
| (Z132543710) 舗装版切断濁水処分費(東部地区) アスファルト舗装版 | 0.008 | m3 | | | |
| 合計 | | | | | |
| | 1 | 式 | | | 整数止め切捨て 円/式 |

第0019号 単価表
 SJ0020 防塵舗装工

100 m2 当り
 適用年版 T0210

(上段：前回 下段：今回)

| 名 称 | 数 量 | 単 位 | 単 価 | 金 額 | 摘 要 |
|----------------------------------|-----|-----|-----|-----|-----------------|
| (CB410261) 表層(歩道部) | 100 | m2 | | | 第0020号単価表 |
| (SJ9050) 路盤工(人力) 不陸整正 ｸﾝﾊﾞ | 100 | m2 | | | 第0021号単価表 |
| (ZS3000004) 諸雑費(まるめ) | 1 | 式 | | | |
| 合 計 | | | | | |
| | 1 | m2 | | | 整数止め切捨て 円/m2 |

第0020号 単価表 機労材構成比情報
CB410261 表層(歩道部)

1 m2 当り
適用年版 T0210

| 名称 / 規格 | 東京単価 | 構成比 | 地区単価 | 明細情報 | 摘要 |
|------------------------------------|------------|----------------------|------|------|----------------------|
| ASフィニッシュ[コーラ型] 舗装幅1.4~3.0m | M001003018 | | 【損料】 | | M001003018 |
| 振動コーラ(舗装用)[搭乗・コンパインド式] 運転質量3~4t | L001070011 | | 【賃料】 | | L001070011 |
| 普通作業員 | R0102 | | | | R0102 |
| 特殊作業員 | R0101 | | | | R0101 |
| 運転手(特殊) | R0114 | | | | R0114 |
| 土木一般世話役 | R0125 | | | | R0125 |
| 再生アスファルト混合物 再生密粒度AS混合物(13)小型車割増 | ZP41010040 | | | | Y001102000 -00001 |
| 軽油 1.2号 | Z006702002 | | | | Z006702002 |
| 標準単価 | | 積算単価 | | | |
| | 1 m2 | 当り | | 円/m2 | |
| 条件名称 | 入力値 | 条件値 | | | |
| J01 平均幅員 | 3 | 1.4m以上 | | | |
| J02 1層当平均仕上厚 50mm以下 | | mm | | | |
| J03 1層当平均仕上厚 50mm超70mm以下 | | mm | | | |
| J04 1層当平均仕上厚 70mm以下 | 50 | 50 mm | | | |
| J05 材料 | 22 | 各種(2.20以上2.30t/m3未満) | | | |
| J06 瀝青材料種類 | 5 | 無し | | | |
| J07 費用の内訳 | 1 | 全ての費用 | | | |

第0021号 単価表

SJ9050

路盤工 (人力)
不陸整正 タンパ

100 m2 当り
適用年版 T0210

(上段:前回 下段:今回)

| 名 称 | 数 量 | 単 位 | 単 価 | 金 額 | 摘 要 |
|---|-----|-----|-----|-----|-----------------|
| (TU0001) 路盤工 (人力) 不陸整正 タンパ60~80kg | 100 | m2 | | | |
| (ZS3000004) 諸雑費(まるめ) | 1 | 式 | | | |
| 合 計 | | | | | |
| | 1 | m2 | | | 整数止め切捨て 円/m2 |

第0022号 単価表

SJ0030

雨水取付管 [VU管150mm]

1 箇所 当り
適用年版 T0210

(上段:前回 下段:今回)

| 名 称 | 数 量 | 単 位 | 単 価 | 金 額 | 摘 要 |
|------------------------------|------|-----|-----|-----|-----------------|
| (SJ0050) 硬質塩化ビニル管150mm布設工 | 4.6 | m | | | 第0023号単価表 |
| (SJ0060) 雨水取付管材料費 | 1 | 式 | | | 第0024号単価表 |
| (DKG01208) 砂基礎工 (市場単価) | 1.72 | m3 | | | 第0025号単価表 |
| (ZS3000004) 諸雑費(まるめ) | 1 | 式 | | | |
| 合 計 | | | | | |
| | 1 | 箇所 | | | 整数止め切捨て 円/箇所 |

第0023号 単価表
 SJ0050 硬質塩化ビニル管150mm布設工

1 m 当り
 適用年版 T0210
 (上段：前回 下段：今回)

| 名 称 | 数 量 | 単 位 | 単 価 | 金 額 | 摘 要 |
|--|-------|-----|-----|-----|----------------|
| (R0125) 土木一般世話役 | 0.017 | 人 | | | [1] |
| (R0101) 特殊作業員 | 0.018 | 人 | | | [1] |
| (R0102) 普通作業員 | 0.024 | 人 | | | [1] |
| (ZS8000004) 諸雑費(率+まるめ) $\Sigma [1] * 0.03$ | 1 | 式 | | | |
| 合 計 | | | | | |
| | 1 | m | | | 整数止め切捨て 円/m |

第0024号 単価表
SJ0060 雨水取付管材料費

1 式 当り
適用年版 T0210
(上段：前回 下段：今回)

| 名 称 | 数 量 | 単 位 | 単 価 | 金 額 | 摘 要 |
|--|-------|-----|-----|-----|----------------|
| (Z136150202) 下水道用硬質塩化ビニル管 直管 VU管片受け接着受口L=4m φ150 | 1 | 本 | | | |
| (Z136150102) 下水道用硬質塩化ビニル管 直管 VU管プレーンエンドL=4m φ150 | 0.175 | 本 | | | |
| (UZG107100) 塩ビ取付管用自在継手 角度0～15° ○150 | 1 | 個 | | | |
| (Z135110200) カラー継手 接着受口 φ150 WTB | 1 | 本 | | | |
| (Z135120200) 塩ビ管蓋 (キャップ) φ150 | 1 | 本 | | | |
| (ZS3000004) 諸雑費(まるめ) | 1 | 式 | | | |
| 合 計 | | | | | |
| | 1 | 式 | | | 整数止め切捨て 円/式 |

第0025号 単価表
DKG01208 砂基礎工 (市場単価)

1 m3 当り
適用年版 T0210

| 名 称 | 数 量 | 単 位 | 単 価 | 金 額 | 摘 要 |
|--|-------|-----------|-------|-----|------|
| (QKG1004200) 砂基礎設置 (手間のみ) 機械施工〔夏号〕 | 1 | m3 | 2,321 | | [1] |
| (Z110960100) 再生砂 RC-10 | 1.2 | m3 | | | |
| (ZS3000004) 諸雑費(まるめ) Σ[1] | 1 | 式 | | | |
| 合 計 | | | | | |
| | 1 | m3 | | | 円/m3 |
| 条 件 名 称 | 入 力 値 | 条 件 値 | | | |
| J01 規格・仕様 | 2 | 機械施工 | | | |
| J02 施工規模 | 2 | 10m3未満 | | | |
| J03 時間的制約を受ける場合の補正 | 2 | 無 | | | |
| J04 夜間作業補正 | 2 | 無 | | | |
| J05 材料 | 2 | 再生砂/RC-10 | | | |

第0026号 単価表
 SJ0040 汚水取付管 [VU管150mm]

1 箇所 当り
 適用年版 T0210
 (上段：前回 下段：今回)

| 名 称 | 数 量 | 単 位 | 単 価 | 金 額 | 摘 要 |
|------------------------------|-----|----------------|-----|-----|-----------------|
| (SJ0050) 硬質塩化ビニル管150mm布設工 | 4.6 | m | | | 第0023号単価表 |
| (SJ0070) 汚水取付管材料費 | 1 | 式 | | | 第0027号単価表 |
| (DKG01208) 砂基礎工 (市場単価) | 1.9 | m ³ | | | 第0025号単価表 |
| (ZS3000004) 諸雑費(まるめ) | 1 | 式 | | | |
| 合 計 | | | | | |
| | 1 | 箇所 | | | 整数止め切捨て 円/箇所 |

第0027号 単価表
SJ0070 汚水取付管材料費

1 式 当り
適用年版 T0210
(上段：前回 下段：今回)

| 名 称 | 数 量 | 単 位 | 単 価 | 金 額 | 摘 要 |
|--|-------|-----|-----|-----|----------------|
| (Z136150202) 下水道用硬質塩化ビニル管 直管 VU管片受け接着受口L=4m φ150 | 1 | 本 | | | |
| (Z136150102) 下水道用硬質塩化ビニル管 直管 VU管ブレーンエンドL=4m φ150 | 0.175 | 本 | | | |
| (UZG107100) 塩ビ取付管用自在継手 角度0~15° ○150 | 1 | 個 | | | |
| (Z135110200) カラー継手 接着受口 φ150 WTB | 1 | 本 | | | |
| (Z135120200) 塩ビ管蓋 (キャップ) φ150 | 1 | 本 | | | |
| (ZS3000004) 諸雑費(まるめ) | 1 | 式 | | | |
| 合 計 | | | | | |
| | 1 | 式 | | | 整数止め切捨て 円/式 |

第0028号 単価表
WB010212 交通誘導警備員B

1 人日 当り
適用年版 T0210

| 名 称 | 数 量 | 単 位 | 単 価 | 金 額 | 摘 要 |
|---------------------|-----|-----|-----|-----|------|
| (R0804) 交通誘導警備員B | | 人 | | | |
| 合 計 | | | | | |
| | 1 | 人日 | | | 円/人日 |

登 録 単 価 一 覧 表

| 単価コード | 名 称 | 単 位 | 適用年版 | 単 価 | 資源区分 | 管理費区分 | 摘 要 |
|----------------------|------------------------------------|----------------|-------|--------|------|------------|-----|
| TU0001 | 路盤工 (人力) 不陸整正 タンバ60~80kg | m ² | T0210 | 565 | 労務費 | 全間接費対 象 | 見積り |
| Y001102000 -00001 | 再生アスファルト混合物 再生密粒度AS混合物(13)小型車割増 | t | T0210 | 11,950 | 資材単価 | 全間接費対 象 | 部独自 |
| | | | | | | | |
| | | | | | | | |
| | | | | | | | |
| | | | | | | | |
| | | | | | | | |
| | | | | | | | |
| | | | | | | | |
| | | | | | | | |
| | | | | | | | |
| | | | | | | | |
| | | | | | | | |
| | | | | | | | |
| | | | | | | | |
| | | | | | | | |
| | | | | | | | |
| | | | | | | | |
| | | | | | | | |
| | | | | | | | |
| | | | | | | | |
| | | | | | | | |
| | | | | | | | |
| | | | | | | | |
| | | | | | | | |
| | | | | | | | |
| | | | | | | | |

市 独 自 単 価 一 覧 表

| 単価コード | 名 称 | 単 位 | 適用年版 | 単 価 | 備 考 |
|-----------|-------------------------------|----------------|-------|-----|--------------------|
| UZA000330 | 建設発生土処分費（確認処分） 2 t車（昼間：地山） | m ³ | T0210 | | [管]T処分費等 [資]仮設材単価等 |
| UZA000380 | 産業廃棄物処分費 廃プラスチック類 | kg | T0210 | | [管]T処分費等 [資]仮設材単価等 |
| UZG107100 | 塩ビ取付管用自在継手 角度0～15° O150 | 個 | T0210 | | [管]0全開対象 [資]資材単価 |
| | | | | | |
| | | | | | |
| | | | | | |
| | | | | | |
| | | | | | |
| | | | | | |
| | | | | | |
| | | | | | |
| | | | | | |
| | | | | | |
| | | | | | |
| | | | | | |
| | | | | | |
| | | | | | |
| | | | | | |
| | | | | | |
| | | | | | |
| | | | | | |
| | | | | | |
| | | | | | |
| | | | | | |

本 工 事 内 訳 書

| 工 種 | 数 量 計 算 式 | 単 位 | 数 量 |
|-----------------|--------------------------------|-----|-----|
| 道路維持 | | 式 | 1 |
| 構造物撤去工 | | 式 | 1 |
| 構造物取壊し工 | | 式 | 1 |
| 舗装版切断 | | 式 | 1 |
| 舗装版切断 | アスファルト舗装版 15cm以下 全ての費用 | | |
| | L = 7.000 = 7.0 | m | 7 |
| 舗装版破砕 | | 式 | 1 |
| 舗装版破砕積込(小規模土工) | A = 4.200 = 4.2 | m2 | 4 |
| コンクリート構造物取壊し | | 式 | 1 |
| 構造物とりこわし | 無筋構造物 人力施工 時間的制約無 夜間作業無 | | |
| | V = 0.063 = 0.1 | m3 | 0.1 |
| 構造物とりこわし | 鉄筋構造物 人力施工 時間的制約無 夜間作業無 | | |
| | V = 0.980 = 1.0 | m3 | 1 |
| 硬質塩化ビニル管撤去 | | 式 | 1 |
| 硬質塩化ビニル管撤去工 | φ150mm | | |
| | L = 5.000 * 2 = 10.0 | m | 10 |
| 道路土工 | | 式 | 1 |
| 掘削工 | | 式 | 1 |
| 掘削 | | 式 | 1 |
| 掘削 | 土砂 上記以外(小規模) 小規模(標準以外) | | |
| | V = 4.710 = 4.7 | m3 | 4 |
| 機械掘削工(小型バックホ) | 山積0.08m3 排出ガス対策型(第1次基準値) | | |
| | V = 6.350 = 6.4 | m3 | 6 |
| 埋戻し | | 式 | 1 |
| 機械投入埋戻し(小型バックホ) | 現場発生土 山積0.08m3 排出ガス対策型(第1次基準値) | | |
| | V = 2.580 = 2.6 | m3 | 2 |

本 工 事 内 訳 書

| 工 種 | 数 量 計 算 式 | 単 位 | 数 量 |
|------------------------------|--|----------------|-----|
| 土砂等運搬 | | 式 | 1 |
| 土砂等運搬 | 小規模 BH山積0.13m ³ 土砂(岩塊・玉石混り土含む) DID区間有り 距離11.0km以下 | | |
| | 土工数量集計表参照 | | |
| | $V = 4.710 = 4.7$ | m ³ | 4 |
| ダンプトラック(2t積)運搬 | BH山積0.08m ³ DID区間有り 距離11.0km以下 良好 | | |
| | 土工数量集計表参照 | | |
| | $V = 6.350 - 2.580 / 0.9 = 3.483 = 3.5$ | m ³ | 3 |
| 殻運搬 | 舗装版破砕 機械積込(小規模土工) DID区間有り 距離8.0km以下 全ての費用【AS殻】 | | |
| | $V = 0.210 = 0.2$ | m ³ | 0.2 |
| 殻運搬 | Co(無筋・鉄筋)構造物とりこわし 人力積込 DID区間有り 距離8.0km以下 全ての費用 | | |
| | $V = 0.063 + 0.980 = 1.0$ | m ³ | 1 |
| 現場発生産品・支給品運搬 | クレーン装置付2t級2t吊 片道運搬距離9.0km以下 0.1t以下 | | |
| | $N = 1.000 = 1.0$ | 回 | 1 |
| 残土処理工 | | 式 | 1 |
| 残土等処分 | | 式 | 1 |
| 建設発生土処分費(確認処分) 2t車(昼間:地山) | 土工数量集計表参照 | | |
| | $V = (4.710 + 6.350) - 2.58 / 0.9 = 8.2$ | m ³ | 8 |
| 廃材処理料(東部地区) AS殻 | As 舗装版切断・舗装版取壊数量集計表参照 | | |
| | $V = 0.210 = 0.2$ | m ³ | 0.2 |
| 廃材処理料(東部地区) 無筋Co殻 | 構造物取壊集計表参照 | | |
| | $V = 0.063 = 0.1$ | m ³ | 0.1 |
| 廃材処理料(東部地区) 有筋Co殻 | 構造物取壊集計表参照 | | |
| | $V = 0.980 = 1.0$ | m ³ | 1 |
| 産業廃棄物処分費 廃プラスチック類 | 撤去平面図参照 | | |
| | $W = (5.000 * 2) * 3.941 \text{ [kg/m]} = 39.4$ | kg | 39 |

本 工 事 内 訳 書

| 工 種 | 数 量 計 算 式 | 単 位 | 数 量 |
|-------------------------------|--|-----|-------|
| 舗装版切断濁水処理工 | | 式 | 1 |
| 舗装版切断濁水処理工 | | 式 | 1 |
| 舗装版切断濁水運搬費 ダンプトラック2t積級 | A s 舗装版切断・舗装版取壊数量集計表参照 N = 1.000 = 1.0 | 回 | 1 |
| 舗装版切断濁水処分費 (東部地区)アスファルト舗装版 | A s 舗装版切断・舗装版取壊数量集計表参照 V = 0.00805 = 0.0081 | m3 | 0.008 |
| 舗装工 | | 式 | 1 |
| アスファルト舗装工 | | 式 | 1 |
| 防塵舗装工 | | 式 | 1 |
| 防塵舗装工 | 平面図参照 | m2 | 60 |
| 表層(歩道部) | 1.4m以上 50mm 各種(2.20以上2.30t/m3未満) 瀝青材無し 全ての費用 A = 60.000 = 60.0 | m2 | 60 |
| 路盤工(人力) 不陸正整 タンバ | 【補足材無し】 A = 60.000 = 60.0 | m2 | 60 |
| 排水構造物工 | | 式 | 1 |
| 管渠工 | | 式 | 1 |
| 取付管工 | 平面図、構造図参照 | 式 | 1 |
| 雨水取付管[VU管150mm] | N = 1.000 = 1.0 | 箇所 | 1 |
| 硬質塩化ビニル管150mm布設工 | L = 4.600 = 4.600 | m | 4.600 |
| 雨水取付管材料費 | N = 1.000 = 1.000 | 式 | 1.000 |
| 砂基礎工(市場単価) | 機械施工 10m3未満 時間的制約無 夜間作業補正無 再生砂/RC-10 【管基礎+管周り分】 V = (0.323 + 0.051) * 4.600 = 1.720 | m3 | 1.720 |

土工数量集計表

| 測点 | 名称 | 数量算出根拠 | 延長 (m) | 計算式 | 掘削[BHO. 1] 土砂 (m3) | 掘削 [BHO. 08] 土砂 (m3) | 埋戻[BHO. 08] 土砂(発生土) (m3) | 平均 断面積 (m2) | 掘削[BHO. 08] 土砂 (m3) | 平均 断面積 (m2) | 埋戻[BHO. 08] 土砂(発生土) (m3) |
|-------------------------|---------|--------|-----------|--|---|-------------------------------|--------------------------------|-------------------|---------------------------|-------------------|--------------------------------|
| No. 2+16. 3~No. 3+15. 2 | | 土工図 | | $V=18.9 \times 3.0 \times 0.083=4.706\text{m}^3$ | 4.71 | --- | --- | --- | --- | --- | --- |
| No. 3+4. 8付近 | 雨水ます部分 | 土工図 | | $V=(1.17 \times 1.20 \times 1.15)-0.51=1.105\text{m}^3$ | --- | 1.11 | --- | --- | --- | --- | --- |
| | | | | $V=1.17 \times 1.20 \times 0.255=0.358\text{m}^3$ | --- | --- | 0.36 | --- | --- | --- | --- |
| | 雨水取付管部分 | 3.8 | --- | $V=[1.2 \times (1.15-0.255)-0.52\text{m}^2] \times 1.17=0.648\text{m}^3$ | --- | --- | 0.65 | --- | --- | --- | --- |
| No. 3+14. 5付近 | 汚水ます部分 | 土工図 | | $V=(0.960 \times 1.20 \times 0.955)-0.08=1.02\text{m}^3$ | --- | 1.02 | --- | --- | --- | --- | --- |
| | | | | | $V=(1.2 \times 0.955-0.56) \times 0.96=0.563\text{m}^3$ | --- | --- | 0.56 | --- | --- | --- |
| | 汚水取付管部分 | 4.0 | --- | --- | --- | --- | 0.56 | 2.24 | 0.13 | 0.52 | |
| 小計 | | | | | 4.71 | 2.13 | 1.57 | | 4.22 | | 1.01 |

| 合計 | 掘削[BHO. 1] 土砂 (m3) | 計算式 | 掘削 [BHO. 08] 土砂 (m3) | 計算式 | 埋戻[BHO. 08] 土砂(発生土) (m3) |
|------------------------------|--------------------------|-----------|-------------------------------|-----------|--------------------------------|
| | 4.71 | 2.13+4.22 | 6.35 | 1.57+1.01 | 2.58 |
| 設計数値 小数位以下1位止 (2位四捨五入) | 4.7 | | 6.4 | | 2.6 |

平面图

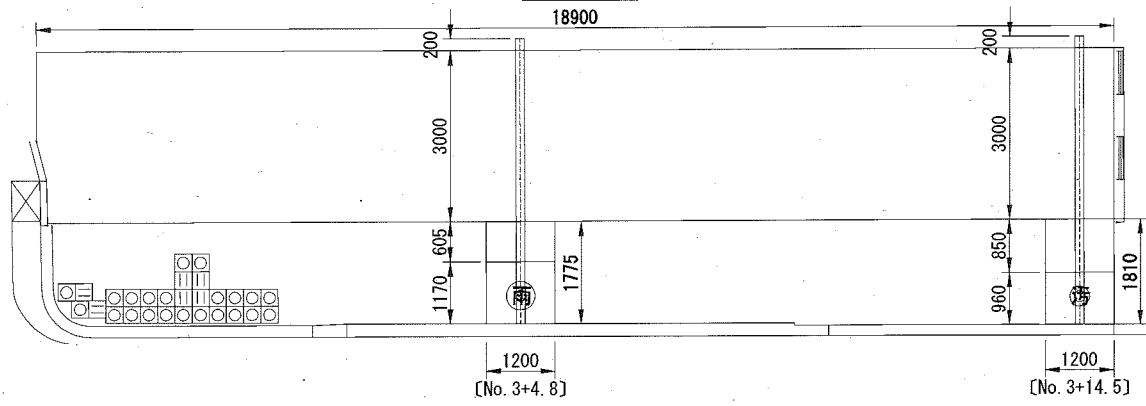

雨水取付管 [No. 3+4. 8]

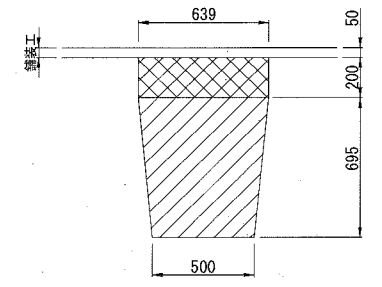
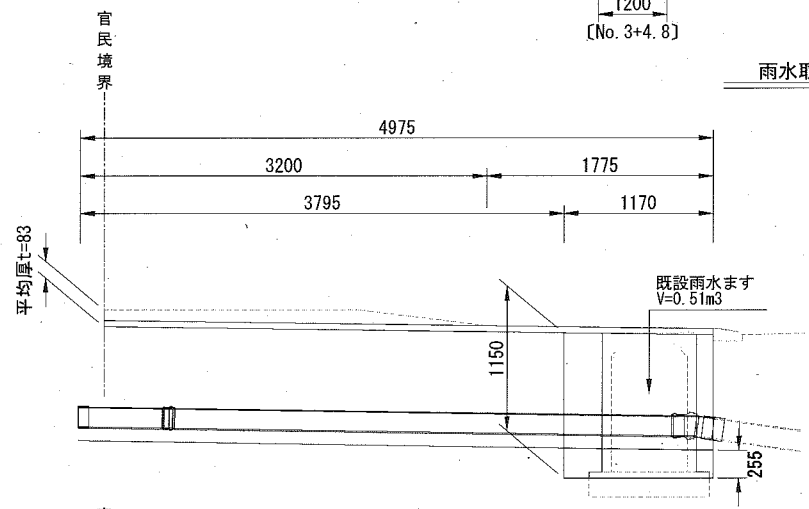

| 工種 | 数量 |
|-------------------|------------|
| 掘削 (BH0.2) 土砂 | A= 0.52 m2 |
| 埋戻 (BH0.2) 発生土 | A= 0.13 m2 |

污水取付管 [No. 3+14. 5]

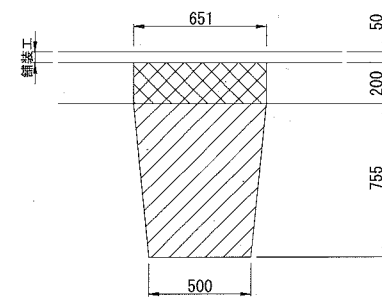
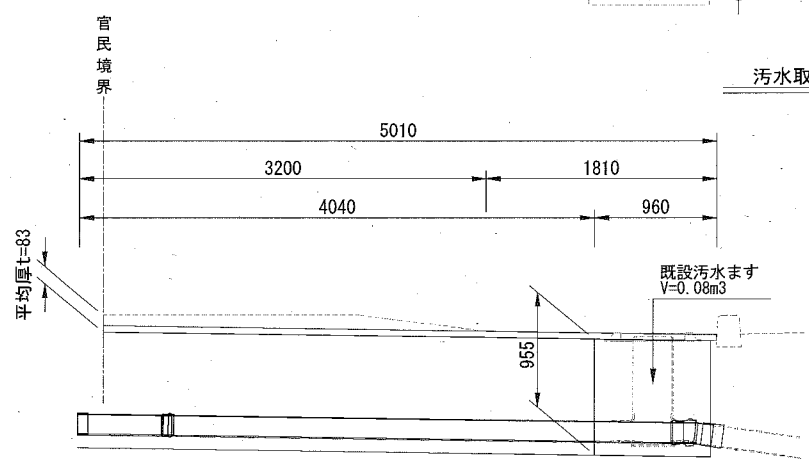

| 工種 | 数量 |
|-------------------|------------|
| 掘削 (BH0.2) 土砂 | A= 0.56 m2 |
| 埋戻 (BH0.2) 発生土 | A= 0.13 m2 |

土工図

| | |
|----|------|
| 記号 | |
| 縮尺 | 制定年度 |

構造物取壊集計表

| 種別 | 数量 算出根拠 | 測点 | 数量 (m3) | 施工種別 | 処分等 | 構造物取壊 | | 運搬工 | | 処理料 | |
|------------------------------|------------|------------|------------|------|-------|-----------------|-----------------|------------------|------------------|---------------|---------------|
| | | | | | | 構造物取壊 無筋(人力) | 構造物取壊 鉄筋(人力) | 殻運搬 2t Co(無筋) | 殻運搬 2t Co(有筋) | 廃材処理 無筋Co殻 | 廃材処理 有筋Co殻 |
| | | | | | | (m3) | (m3) | (m3) | (m3) | (m3) | (m3) |
| 雨水ます【丸1号】 | 撤去平面図 | No. 3+4.8 | 0.063 | 人力 | 無筋Co殻 | 0.063 | | 0.063 | | 0.063 | |
| | | | 0.170 | 人力 | 有筋Co殻 | | 0.170 | | 0.170 | | 0.170 |
| コンクリート塀 | | No. 3+15.3 | 0.810 | 人力 | 有筋Co殻 | | 0.810 | | 0.810 | | 0.810 |
| 合計 | | | | | | 0.063 | 0.980 | 0.063 | 0.980 | 0.063 | 0.980 |
| 設計数値 小数位以下1位止 (2位四捨五入) | | | | | | 0.1 | 1.0 | 0.1 | 1.0 | 0.1 | 1.0 |

As 舗装版切断・舗装版取壊数量集計表

| 施工内容 | 種別 | 数量算出根拠 | 舗装版切断 | | | | | | 舗装版取壊 | | | | |
|-------|--------------|--------|----------------------|----------|------------------------------|----------------------|--|---------------------------------------|--|---|----------------------|---------------------------------------|---|
| | | | 測点 | 計算式 | 舗装版切断 As 15cm以下 (m) | 計算式 | 処理料 舗装版切断 濁水処分費 (東部地区) As舗装版 (m3) | 計算式 | 舗装版切断 濁水運搬費 ダンプトラック 2t積級 (回) | 舗装版取壊 舗装版 破碎積込 As 15cm以下 BH0.1 (m2) | 計算式 | 殻運搬 舗装版破碎 BH0.1 (m3) | 処理料 廃材処理料 (東部地区) As殻 (m3) |
| | | | | | | | | | | | | | |
| 舗装版切断 | As 15cm以下 | 撤去平面図 | No. 3+4.8 | 1.7+1.7= | 3.40 | 0.023*0.05*3.40= | 0.00391 | 1.1× (0.004+0.004) =0.01 t < 2t | 1 | --- | --- | --- | --- |
| | | | No. 3+14.5 | 1.8+1.8= | 3.60 | 0.023*0.05*3.60= | 0.00414 | | | --- | --- | --- | --- |
| 舗装版取壊 | 機械 | 撤去平面図 | No. 3+4.8 | --- | --- | --- | --- | --- | --- | 2.040 | 2.040*0.05= | 0.102 | 0.102 |
| | | | No. 3+14.5 | --- | --- | --- | --- | --- | --- | 2.160 | 2.160*0.05= | 0.108 | 0.108 |
| 小計 | | | | | 7.00 | | 0.00805 | | 1 | 4.200 | | 0.210 | 0.210 |
| 設計数値 | | | 小数位以下1位止 (2位四捨五入) | | 7.0 | 小数第3位 (小数第4位四捨五入) | 0.008 | | 1 | 4.2 | 小数位以下1位止 (2位四捨五入) | 0.2 | 0.2 |

■ 舗装版切断濁水発生量

アスファルト舗装版：発生濁水量 (m3) = 0.023 × 舗装版切断深さ (m) × 舗装版切断延長 (m)

濁水の密度 (ρ) : 1.1 (t/m3)

撤去平面図

記号

縮尺

制定年度

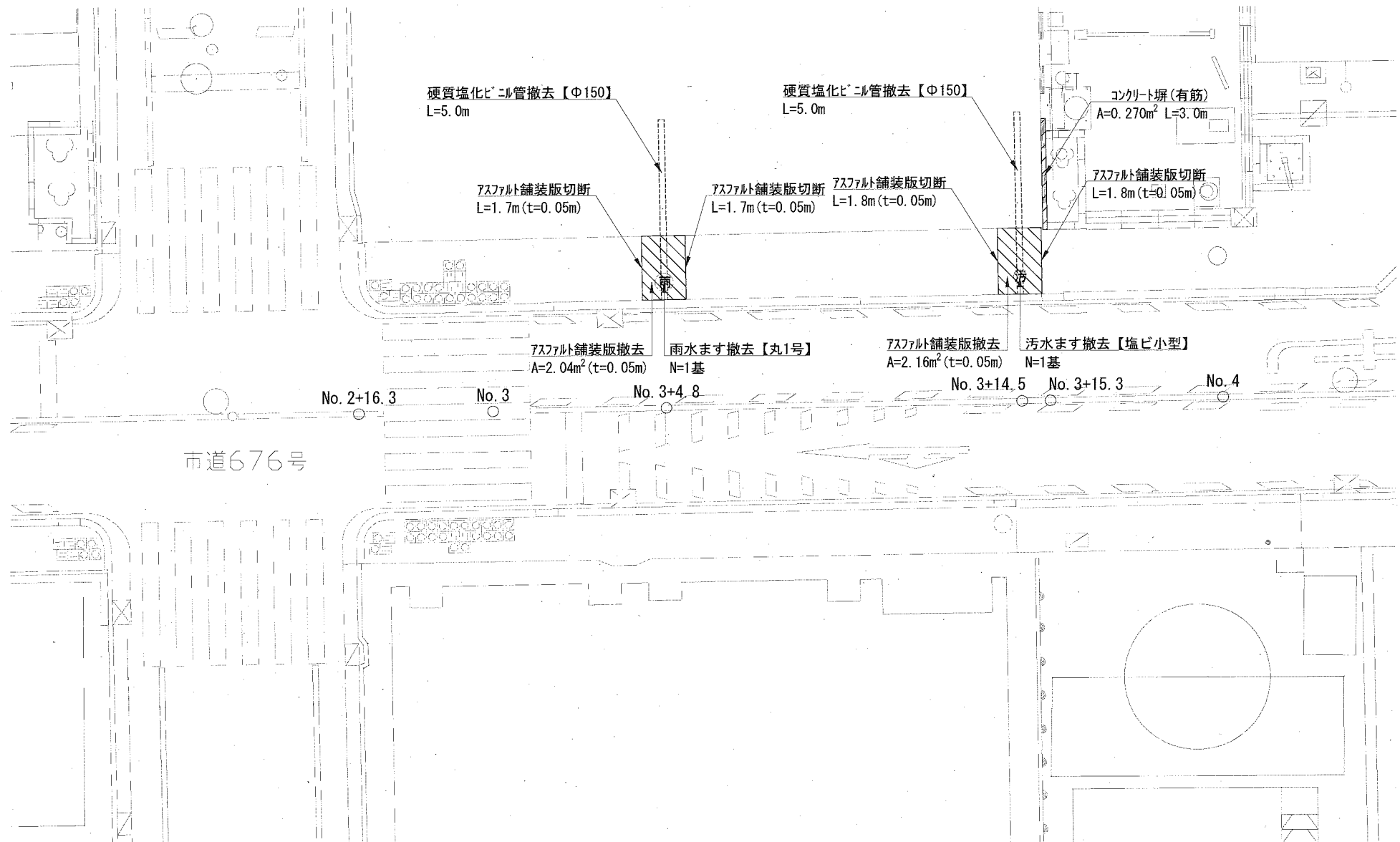
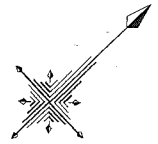

硬質塩化ビニル管撤去【Φ150】
L=5.0m

硬質塩化ビニル管撤去【Φ150】
L=5.0m

コンクリート塀(有筋)
A=0.270m² L=3.0m

アスファルト舗装版切断
L=1.7m (t=0.05m)

アスファルト舗装版切断
L=1.7m (t=0.05m)

アスファルト舗装版切断
L=1.8m (t=0.05m)

アスファルト舗装版切断
L=1.8m (t=0.05m)

アスファルト舗装版撤去
A=2.04m² (t=0.05m)

雨水ます撤去【丸1号】
N=1基

アスファルト舗装版撤去
A=2.16m² (t=0.05m)

汚水ます撤去【塩ビ小型】
N=1基

No. 2+16.3

No. 3

No. 3+4.8

No. 3+14.5

No. 3+15.3

No. 4

市道676号