

現場説明書

1 工 事 名
2 監 督 員

市道 4609 号線ほか道路補修工事
土木部 道路補修課

説明事項

1. 入札等に関する事項について

- (1) この工事の入札又は見積(以下「入札等」という。)は、工事請負契約書又は工事請負請書(以下「契約書等」という。)、入札公告又は指名競争入札執行通知書及びこの説明書に記載する条件により、横須賀市の契約規則、契約履行規則及び工事等検査規則(以下「契約規則等」という。)に従って行う。
- (2) 入札等後は、設計書、仕様書及び図面(この説明書及び質問回答書を含む。以下「設計図書」という。)、契約書等若しくは契約規則等の内容又は工事場所の状況について、不明等を理由として異議の申立てはできないので、入札等前に十分究明すること。

2. 契約の保証について

契約の保証 要 不要

契約の保証を付す場合は、落札者は、契約書等の案を提出するとともに、次の各号のいずれかの書類を提示又は提出すること。ただし、契約保証金の額、保証金額又は保険金額は、請負代金額の 100 分の 10 以上とすること。

- (1) 契約保証金の納付を証する領収書
- (2) 契約保証金に代わる担保としての国債又は地方債等
- (3) 債務の不履行により生ずる損害金の支払を保証する銀行、市長が確実と認める金融機関又は公共工事の前払金保証事業に関する法律(昭和 27 年法律第 184 号)第 2 条第 4 項に規定する保証事業会社の保証書
- (4) 債務の履行を保証する公共工事履行保証証券による保証証券
- (5) 債務の不履行により生ずる損害をてん補する履行保証保険契約の証券

3. 前払金について

前払金 する しない

前払金を受けようとする場合は、その旨を申し出ること。

4. 中間前払金について

中間前払金 する しない

中間前払金を受けようとする場合は、申請手続が必要なので、要件を満たした旨を申し出ること。

5. 部分払について

部分払 する(回以内) しない

6. ~~継続事業に係る工事の各会計年度別支払限度額及び前払金について~~

- ~~(1) 継続事業に係る工事の各会計年度における請負代金額の支払限度額及び前払金の上限割合は、次のとおりである。~~

会計年度	支払限度額 (請負代金額に対する割合)	前払金の上限
初年度(年度)	 %	支払限度額 ・ 請負代金額 の %
第 2 年度(年度)	 %	支払限度額 ・ 請負代金額 の %
第 3 年度(年度)	 %	支払限度額 ・ 請負代金額 の %

- ~~(2) 各会計年度における請負代金額の支払限度額は、請負者決定後工事請負契約書を作成するまでに請負者に通知する。~~

7. 契約に関する事項について

(1) 設計図書関係

- ア 土木工事等の場合における工種別等の契約数量は、設計書の数量の内訳書に表示された数量による。
- イ 仮設、工法等工事目的物を完成するために必要な一切の手段については、設計図書に特別の定めがある場合を除き、請負者の責任において定めること。
- ウ 契約の締結にあたっては、契約書等に設計図書を袋とじし、割印をすること。ただし、図面が大型等の場合にあつては、別冊とすること。

(2) 提出書類関係

- ア 請負代金内訳書 要提出(契約締結後7日以内)
提出不要
- イ 工 程 表 要提出(契約締結後7日以内)
提出不要
- ウ 着 手 届 着手後5日以内に提出すること。
- エ 現場代理人及び主任技術者等届 契約までに現場代理人及び主任技術者等の経歴書も同時に提出すること。
- オ 下請負関係書類 下請負を発注の都度、下記書類の写しを提出すること。
 - ・施工体制台帳
 - ・施工体系図
 - ・再下請負通知書（再下請負の発注がある場合）
- カ 直 営 工 事 届 下請負を発注しない又はその予定がない場合は、遅滞なく提出すること。

(3) 監督員通知関係

監督員を2人以上置くこととした場合において、権限を分担させるときは、各監督員の権限の内容を別に通知する。

(4) 支給材料、貸与品関係

- ア 支 給 材 料 あり なし
- イ 貸 与 品 あり なし

(5) 条件変更等の関係

工事の施行に当たり、設計図書と現場の状態とが一致しないこと等の事実を発見したときは、単に事実関係のみでなく、設計図書の訂正に必要な資料、図面等を添付した書面で通知すること。

(6) 設計変更等の関係

必要により工事内容を変更する場合は、原則としてその必要が生じた都度契約変更の手続を行うが、軽微なものは監督員の指示により工事内容の変更を行い、これに伴う契約変更の手続は、工期の末に行う。

(7) 部分引渡し関係

- 部分引渡し指定部分 あり なし

(8) 火災保険等の関係

- 火災保険その他の保険の付保条件 あり なし

8. 現場代理人の常駐義務について

請負代金額が500万円以上の工事について現場代理人は常駐とするが、横須賀市ホームページ > 入札の広場 > 工事 > 入札制度関連情報<工事> において、重複配置の特例がある場合は兼務することができる。

9. コリンズの登録について

請負者は、受注時又は変更時及びしゅん工時において請負代金額が500万円以上の工事について、工事実績情報サービス(CORINS)入力システムに基づき、監督員に登録内容の確認を受けた後に、(一財)日本建設情報総合センターに登録申請しなければならない。

また、(一財)日本建設情報総合センター発行の「登録内容確認書」が請負者に届いた際には、その写しを直ちに監督員に提出しなければならない。

登録申請の期限は、次のとおりとする。

- (1) 受注時登録データの提出期限は、契約締結後10日以内とする。
- (2) しゅん工時登録データの提出期限は、しゅん工後10日以内とする。
- (3) 施工中に受注時登録データの内容に変更があった場合は、変更があった日から10日以内に変更データを提出しなければならない。
- (4) 変更時としゅん工までの間が10日間に満たない場合は、監督員の承諾を得て変更時の提出を省略できるものとする。

10. 建設業退職金共済制度への加入について

- (1) 請負者は、建設業退職金共済(以下「建退共」という。)に加入するとともに、その建設業退職金共済制度の対象となる労働者について証紙を購入し、当該労働者の共済手帳に証紙を貼り付けること。
- (2) 請負者は、当初請負代金額が500万円以上の場合は、建退共の発注者用掛金収納書を貼った「建設業退職金共済証紙購入状況報告書」(第1号様式(建退共))、「建設業退職金共済関係提出書」(第2号様式(建退共))、「建設業退職金共済証紙貼付実績報告書」(第3号様式(建退共))を工事しゅん工時に監督員に提出すること。ただし、この制度に代わる退職金共済等に加入している場合又は対象労働者がいない場合については、内容を記載した「確認書」(第4号様式(建退共))を契約締結後1箇月以内に監督員に提出すること。
なお、当初請負代金額が500万円未満の場合においても本市が証紙購入状況を把握する必要があると認めるときは、関係資料を提出しなければならない。
- (3) 下請契約を締結する際は、当該下請負者に対してこの制度の趣旨を説明し、掛金相当額を下請代金中に算入するか、又は共済証紙の現物交付をすることにより、当該下請負者の建退共加入並びに証紙の購入及び貼付の促進に努めること。
- (4) 下請負者の規模が小さく、管理事務の処理面で万全でない場合、元請負者は建退共加入手続及び建退共関係事務の処理について、下請負者からの依頼には積極的に受託するよう努めること。
- (5) 請負者は、工事現場に建設業退職金共済制度適用事業主の工事現場であることを明示する標識を掲示すること。
- (6) 正当な理由がなく建退共に加入せず、又は証紙の購入若しくは貼付が不十分な請負者は工事成績評定において考慮される事となる。

11. 施工計画書の提出について

(1) 施工計画書の作成

請負者は、契約後速やかに監督員の指示に従って施工計画書を作成し提出すること。ただし、監督員が別に指示する場合を除いて、次のいずれかに該当する工事については、提出を要しない。

- ア 当初請負代金額が500万円未満の工事、又は当初工期が60日未満の工事
- イ 契約後、直ちに現場着手を要する等の緊急工事
- ウ 工事内容に基づき、監督員が提出を要しないと判断した工事

(2) 施工計画書の記載事項等

施工計画書等記載事項は、横須賀市ホームページ > 入札の広場 > 検査情報に記載（別表）のとおりとする。ただし、請負者は、施工計画書の提出を不要とした工事であっても、監督員が必要と指示する書面を速やかに提出すること。

(3) 計画工程表の作成

請負者は、計画工程表の提出にあたって、作業間の関連把握や工事の進捗状況等を把握できる工程管理方法について、監督員と協議を行うこと。

(4) 実施工程との比較照査

請負者は、工事施工中において、問題が発生した場合又は計画工程と実施工程を比較照査し、差異が生じた場合は速やかに監督員へ報告すること。

12. ワンデーレスポンスの取り組みについて

(1) 本市では、請負者からの質問、協議に対して、基本的に「その日のうち」に回答するよう、ワンデーレスポンスに取り組んでいる。

なお、即日回答が困難な場合は、いつまでに回答が必要なのかを請負者と協議のうえ、回答期限を設けるなど、何らかの回答を「その日のうち」にすることとする。

(2) 発注者が効果・課題等を把握するためアンケート等のフォローアップ調査を実施する場合、請負者は協力すること。

13. 中間及び抜打ち状況調査の実施について

中間状況調査又は抜打ち状況調査は、検査員が随時行う。この場合、請負者は調査に協力しなければならない。

14. 下請負者について

(1) 下請負者を使用する場合には、市内業者を優先的に選定するように配慮すること。

(2) 下請契約を締結する際は、当該下請負者に対して法定福利費の内訳が明示された国の標準見積書等の提出を指導するとともに、提出された場合は尊重し、適切な法定福利費を含んだ契約を締結すること。

15. 一括下請けの禁止について

請負者は、本工事の全部若しくはその主たる部分又は他の部分から独立してその機能を発揮する工作物の工事を一括して第三者に委任し、又は請け負わせてはならない。

16. 技術的事項について（別紙）

請 負 工 事 仕 様 書

工 事 名	市道 4609 号線ほか道路補修工事
工 事 場 所	横須賀市森崎 3 丁目 16 番地先
1. 工 期	(140 日間)
	自 平成 年 月 日
	至 平成 年 月 日
2. 工 事 概 要	
工事延長	214.8m 幅員 4.0~10.3m
排水構造物工 L=262.7m 舗装工 A=1224.7 m ² 区画線工 1 式 付帯工 1 式	
3. 本工事の仕様は、神奈川県土木工事共通仕様書（平成 28 年 4 月）によるものとし、当該共通仕様書の共通編等における契約条項等は、本市の契約条項等に読替えて使用するものとする。（使用材料等の基準が改正された時は、新基準に基づくものとする。）	
4. 本工事の特記仕様書は、別紙のとおり。	

特記仕様書

1 施工管理について

本工事の施工管理の方法、品質及び出来形の規定値は、平成 28 年 4 月の神奈川県土木工事施工管理基準によるものとし、監督員の指示に従い施工管理を行うものとする。

2 出来形について

出来形については、管理図により出来形図表を作成するとともに、設計図に朱色で完成寸法を入れた資料を提出すること。

3 現場密度の測定について

下層路盤、上層路盤及びアスファルト舗装が 300 m²未満の工事は、原則として異常が認められた場合のみ、現場密度の測定を行うものとする。

4 法定外の労災保険について

本工事の現場管理費には、法定外の労災保険の経費を含んでいるので、その写しを提出すること。

5 工事写真帳について

(1) 工事写真用アルバム (32×33.5 cm 緑色) を使用する。

(2) 工事写真帳が、2 冊以上になる場合には (2 の 1) 、 (2 の 2) と明記すること。

また、表紙に、工事名・工事場所・工期・発注者名・施工者名を記入し社印を押印し、背表紙をつけること。

(3) デジタルカメラで撮影した写真をプリントアウトし、工事写真帳に貼り付ける場合は、監督員の承諾を受けること。また、その場合は電子データ「CD」も併せて提出すること。

(4) 上記提出方法以外で工事写真帳を提出する場合は、監督員の承諾によるものとする。

6 しゅん工図の提出について

本工事完了後、請負者は、監督員の指示に従い、マルチ tiff 形式ファイル又は Pdf 形式で、しゅん工図を作成し提出すること。上記 2 形式で提出する場合には下記の(1)から(5)の通りとする。

なお、監督員と協議を行いマイクロフィルムにて作成し、提出することもできる。この場合には別途紙媒体 (A3 又は B4) を併せて提出すること。

Tiff 形式の場合

(1) しゅん工図はスキャナーで読取り、解像度は 400dpi とする。

Pdf 形式の場合

(2) CAD 図をイメージデータとし、解像度は 400dpi とする。

Tiff・Pdf形式共通

- (3) 工事ID（ファイル名）は図面等一枚に1つとし、監督員と協議の上決定する。但し監督員が認めれば複数の図面等を一枚にすることができる。
- (4) 記録媒体は原則としてCDとする。
- (5) 提出するCD-Rのラベル部には工事完成年度、工事名、工事場所、請負社名を明記する。
また、ウイルス感染の無い事を確認し結果をCD-Rに記載すること。
提出するデータについては、ウイルスチェックを実施すること。ウイルスチェックは成果物の納品前に実施する。実施内容については以下に従うものとする。

ウイルスチェック

- ①請負者は、納品すべき最終成果品が完成した時点で、ウイルスチェックを行う。
- ②ウイルス対策ソフトは特に指定しないが、できるだけシェアの高いものを利用する。
- ③最新のウイルスも検出できるように、ウイルス対策ソフトは常に最新のデータに更新（アップデート）したものを利用する。
- ④納品する媒体のラベルに、ウイルスチェックに関する情報として以下を記載する。

ウイルスチェックに関する情報

ウイルスソフト名：〇〇〇〇

ウイルス定義：平成〇年〇月〇日版

チェック年月日：平成〇年〇月〇日

7 別途発注される測量業務について

- (1) 請負者は、本工事施工前に測量業務受託者と契約後速やかに打ち合わせを行い、請負者が責任をもって測量の工程が記入された実施工程表を作成すること。
- (2) 請負者は、工事に伴い境界標等の移設（撤去）が生じた場合は引照杭を設け、測量業務受託者の確認を受けること。
- (3) 測量業務受託者の行う境界標などの移設及び復元に際しては、原則として現場代理人が立ち会って確認すること。

8 熱帯材使用型枠の削減について

本目的は、地球環境保全の観点から、従前使用されていた熱帯材を原料とするコンクリート型枠用合板（熱帯材 100%のもの）を代替型枠材料（鋼製型枠、針葉樹型枠、複合型枠等）へ転換することにより、熱帯材使用型枠の使用量を削減し、熱帯材の保全に寄与することを目的とする。

- (1) 従前使用されていた熱帯材を原料とするコンクリート型枠用合板（熱帯材 100%のもの）は使用しないものとする。請負者は、これに替わる代替型枠の選択にあたっては、地球環境保全に配慮するとともに、その工事の作業条件等により、請負者の責任と費用負担により選択するものとし、代替型枠について、施工計画書に記載するものとする。

なお、工事完了後には、その使用実績を監督員に報告しなければならない。

- (2) コンクリート型枠用合板（針葉樹型枠、複合型枠）を使用する場合は、塗装されたものを極力使用し、その型枠の転用の増加を図るものとする。また、最終的な型枠材料の処理としては、できるだけ再利用等を図るなどして、資源のムダ使いを無くすよう努めるものとする。

9 交通誘導警備員について

一般交通の支障となる箇所には、交通誘導警備員を配置し、交通安全に努めなければならない。（別添「施工条件明示書」4. 安全対策関係 18. 交通誘導警備員、警戒船等の保安設備、保安要員の配置を参照のこと。）

なお、現場の実状、施工方法及び地元や交通管理者との協議等により、交通誘導警備員の配置に変更が生じた場合には、別途協議するものとする。

~~10 建設発生土の搬出先への情報提供について~~

請負者は、本工事から他の市町村へ 100m³以上の建設発生土を搬出する場合は、「建設発生土搬出のお知らせ」により搬出前に搬出先市町村の建設発生土担当窓口あてに建設発生土に関する下記の情報を郵送・FAX 等で提出しなければならない。

なお、情報提供後、速やかにその写しを監督員に提出しなければならない。

- (1) 工事件名、工事概要、工事場所
- (2) 工事発注機関名、工事発注機関監督職員名、連絡先
- (3) 工事請負業者名、現場代理人名、連絡先
- (4) 建設発生土の運搬業者名
- (5) 建設発生土の受入先名（搬出先事業所名等）、住所
- (6) 建設発生土の発生場所から受入地までの運搬経路
- (7) 建設発生土の搬出時期（搬出期間）
- (8) 建設発生土の土質（砂、ローム等）、土量（m³）

11 公共建設発生土処分にかかる指定処分について

(1) 受入場所

- ・ 処分場等の名称：横須賀市久里浜港受入地（UCR）
- ・ 場 所：横須賀市久里浜 8 丁目 2567 番地 62 久里浜港内

(2) 受入条件

- ・ 搬入不可日：原則として、土曜日・日曜日・祝祭日・旧盆・年末年始及び雨天日とする。
- ・ 搬入時間：原則 8:00～17:00
- ・ 土質条件：第 1 種～第 3 種建設発生土（改良土及び第 4 種建設発生土・泥土は受入不可）
最大粒径 100 mm 以下の土砂であること。
- ・ 搬入経路：一部通行禁止の区間あり
- ・ 受入費

ほぐし土量 1.0m ³ 当たり（税別）	3, 310円
---------------------------------	---------

車 種	積載土量(ほぐし)	備 考
2 t 車	1.33 m ³	土砂の単位体積重量は、 1.8t/m ³ として計算
3 t 車	1.99 m ³	
4 t 車	2.66 m ³	
10 t 車	6.66 m ³	

※整理券発行枚数は、原則として搬入対象ほぐし土量を使用車種別に積載土量（ほぐし）で除し、少数以下を切り上げた整数枚とする。

ただし、現場から発生する土砂の単位体積重量が、1.8t/m³と著しく異なることにより、これによりがたい場合は監督員と協議することとする。

(3) 請負人は、自ら選定した仮置場に建設発生土を搬入する場合は、事前に監督員と協議すること。

~~12 公共建設発生土処分にかかる確認処分について~~

- (1) 請負者は、再生資源の利用促進に関する法律に基づき、当該現場から発生する建設発生土の利用促進に努めなければならない。
- (2) 請負者は、関係法令を遵守し、安全性等を勘案のうえ、自らの責任において受入先を選定し、適切な施工を確認しなければならない。
- (3) 請負者は、自ら選定した受入地に建設発生土を搬入する場合は、事前に監督員に届け出なければならない。
- (4) 請負者は、別添「建設副産物実態調査に係る特記仕様書」に基づき再生資源利用促進計画書及び再生資源利用促進実施書を提出すること。

~~13 処理計画書の提出について~~

「神奈川県土砂の適正処理に関する条例」（平成 11 年 10 月 1 日施行）により、建設工事に伴い発生する土砂を建設工事の区域から 500 m³以上搬出する場合は、監督員と速やかに協議し、処理計画書を県知事あてに提出すること。

14 工事コストの表示について

契約金額（当初契約）が 1000 万円以上の工事は、工事標示板に工事請負額を表示するものとする。表示方法等の詳細は、監督員と協議の上決定するものとする。

15 舗装版切断時に発生する濁水の処理について

(1) 処理方法

舗装版切断作業時に発生した濁水については、産業廃棄物の汚泥として処理すること。

(2) 条件

請負者は、産業廃棄物の汚泥の処分業許可を得ている業者と委託契約を締結しなければならないものとする。

また、請負者が、自ら運搬を行う場合を除き、産業廃棄物の汚泥の収集運搬業許可を得ている業者と委託契約を締結しなければならないものとする。

(3) 提出書類等

請負者は、施工計画書に舗装版切断時に発生する濁水の収集・運搬・処分に関する計画書、請負者と処分業者とで締結した委託契約書の写し及び処分業者の許可証の写しを添付すること。

また、請負者が濁水の収集運搬を委託した場合は、請負者と収集運搬業者とで締結した委託契約書の写し及び収集運搬業者の許可証の写しを添付すること。

なお、請負者は、産業廃棄物管理票（紙マニフェスト）又は電子マニフェストにより、適正に処理されていることを確かめるとともに、監督員に提示しなければならない。

(4) その他

上記内容について疑義が生じた場合は、別添監督員と協議するものとする。

16 無石綿（アスベスト）化への対応について

使用する建材は、石綿を原材料としていないものを用いて施工すること。

また、下請負者を使用する場合は、同様の内容を周知し、徹底を図ること。

~~17 植栽樹木の枯れ補償について~~

植栽樹木等が工事完了引渡し後 1 年以内に植栽した時の状態で枯死又は形姿不良（枯枝が樹冠部のおおむね 3 分の 2 以上となった場合又は通直な主幹をもつ樹木については、樹高のおおむね 3 分の 1 以上の主幹が枯れた場合をいい、確実に同様の状態となると想定されるものを含む。）となった場合には、請負者は当初植栽した樹木等と同等又はそれ以上の規格のものに植替えるものとし、樹木等の枯死、又は形姿不良の判定は発注者と請負者とが立会いのうえ行うものとする。

ただし、暴風、豪雨、洪水、高潮、地震、地すべり、落盤、騒乱、暴動等の天災などにより流失、折損、倒木した場合はこの限りでない。

なお、植替え時期については発注者と協議するものとする。

この契約でいう樹木等とは「樹木、地被類」とする。

18 下検査の実施について

土木部では、請負金額 500 万円以上のものは下検査を実施するものである。必要となる書類は監督員の指示により、しゅん工前に提出すること。

~~19 屋外広告物（屋外に設置される公共サイン等）について~~

屋外広告物の設置は、横須賀市屋外広告物条例第 26 条の 3 に規定する屋外広告業者登録簿に登録されていること又は、同条例第 28 条の 6 第 8 項に規定する特例屋外広告業者届出簿に記載があること。

~~20 補助・単独合併工事に関する提出書類の作成について~~

本工事は国の交付金による工事（以下補助工事）及び市の単独費用による工事（以下単独工事）から成る合併工事である。

工事設計書の区別に従い、工事写真については補助工事分及び単独工事分を、それぞれ別冊として作成すること。

また、施工計画書並びに材料承認願等に記載する内容についても工事区分が判別できるように記載するものとする。

上記詳細については、別途監督員の指示による。

21 マンホール蓋等調整工事について

本工事範囲には、横須賀市上下水道局所管の下水道施設（マンホール蓋等）があり、工事実施にあたっては、マンホール蓋等の調整が必要となる。

そのため、本工事契約後には横須賀市上下水道局発注のマンホール蓋等調整工事を受注者と随意契約を交わし、本工事と併せて実施する予定である。

22 しゅん工検査時に必要な書類について

横須賀市ホームページ>市政情報>入札・契約・検査>検査情報>[土木工事関係書類一覧表](#) (H30.4.1 時点) を参照し作成すること。

上記一覧表以外の書類については監督員の指示によるものとする。

~~23 ゴム製品等の品質確認等~~

受注者は、東洋ゴム化工品(株)、ニッタ化工品(株)で製造された製品や材料（以下、ゴム製品等とする。別表参照）を用いる場合には、同社が製造するゴム製品等に対して受注者が指定した第三者（東洋ゴム化工品(株)、ニッタ化工品(株)と資本面・人事面で関係がない者）によって作成された品質を証明する書類を提出し、監督職員の確認を得るものとする。

なお必要な品質証明書は、以下の試験及び検査において、製品に応じて必要な規格について取得するものとする。

試験名	計測項目
通常状態での試験（常態試験）	硬さ、比重、引張強度、伸び
熱老化試験	熱老化前後での変化率（硬さ、比重、引張強度、伸び）
圧縮永久ひずみ試験	圧縮による残留歪み
製品検査	外観、寸法、性能

~~24 ゴム製品等の品質確認をした場合における瑕疵担保の取扱い~~

第三者による品質証明書類を提出し監督職員の確認を得た場合であっても、後に製品不良等が判明した場合に受注者の瑕疵担保責任が免責されるものではない。

建設副産物実態調査に係る特記仕様書

- 1 元請業者は、建設資材利用量の大小や有無及び建設副産物発生量・搬出量の大小や有無にかかわらず、当該年度に終了した最終請負額が100万円以上の工事は、次項の建設副産物実態調査作業手順にもとづき調査データを提出するものとする。ただし、複数年度にまたがる債務工事等の工事額は、当該年度の年割り額を記入し、工事内容は当該年度分の資材利用量、建設副産物発生量・搬出量のみを記入する。なお、この手順により作成されたデータおよび帳票は、「資源有効利用促進法」で定められた「再生資源利用〔促進〕計画書（実施書）の作成」を兼ねるものとする。

本調査の対象品目は、表1の通りである。

表1 調査対象品目

対象	調査対象品目	備 考
搬入する 建設資材	コンクリート	
	コンクリート及び鉄から成る建設資材	
	木材	
	アスファルト混合物	
	土砂	
	砕石	
	塩化ビニル管・継手	
	石膏ボード	
	その他の建設資材	
搬出する 建設副産物	コンクリート塊	
	建設発生木材A（柱、ボードなどの木製資材が廃棄物となったもの）	建設発生木材等のうち、解体木くず、新築端材木くず等が該当する。
	アスファルト・コンクリート塊	
	その他がれき類	
	建設発生木材B（立木、除根材などが廃棄物となったもの）	建設発生木材等のうち、建設工事（工作物の新築、改築又は除去に係るものに限る。）に伴って副次的に得られる伐木材、伐根材が該当する。
	建設汚泥	
	混合状態の廃棄物（建設混合廃棄物）	現場へ搬出する状態で判断し、発生と搬出の間に分別された場合には、分別後の品目が発生したものとみなす。
	金属くず	
	廃塩化ビニル管・継手	
	廃プラスチック（廃塩化ビニル管・継手を除く）	
	廃石膏ボード	
	紙くず	
	アスベスト（飛散性）	
	その他の分別された廃棄物	
第一種～第四種建設発生土及び浚渫土（建設汚泥を除く）		

- 2 建設副産物実態調査の作業手順は、次のとおりとし、元請業者が行うものとする。
- (1) 一般財団法人日本建設情報総合センターのホームページ<http://www.recycle.jacic.or.jp/>から建設副産物情報交換システムにログインする。
システムの操作方法については、「各種マニュアル」ページ内の「建設副産物情報交換システム」の操作マニュアル「排出事業者用」を参照する。
 - (2) 当初契約時点でのデータを入力する。（「再生資源利用(促進)計画書—建設リサイクルガイドライン様式—」の作成）
 - (3) CREDASの各種書類の印刷により、「再生資源利用(促進)計画書—建設リサイクルガイドライン様式—」を印刷し、施工計画書に添付する。
 - (4) 工事完成時に実施書（最終データに修正）に書き換える。
 - (5) 工事検索画面から当該工事を検索し、「登録証明書の印刷」により「建設副産物情報交換システム工事登録証明書」を印刷し、監督員に提出する。
 - (6) CREDASの各種書類の印刷により、「再生資源利用(促進)実施書—建設リサイクルガイドライン様式—」を印刷し、監督員の確認を受ける。
 - (7) 完成図書に「再生資源利用(促進)実施書—建設リサイクルガイドライン様式—」を添付する。

3 データ入力上の留意点

(1) 建設発生土の入力値について

建設発生土については、埋戻しなどのように、現場内利用がある場合には、建設副産物発生・搬出（一種発生土～浚渫土）には、「地山m³」で入力し、建設資材利用（土砂）には、「締めm³」（表2、土量の変化率Cを考慮）で入力する。

表2 土量の変化率C

レキ質土		砂質土及び砂		粘性土		岩塊 玉石
レキ	レキ質土	砂	砂質土 (普通土)	粘性土	高含水比 粘性土	
0.95	0.90	0.95	0.90	0.90	0.90	1.00

軟岩 I	軟岩 II	中硬岩	硬岩 I
1.15	1.20	1.25	1.40

(例)

掘削 100 m³

埋戻し 20 m³ (締めm³) ……「土砂 建設資材 利用量(A)」欄に入力する。

22 m³ (地山m³) ……「一種発生土～浚渫土 ②利用量」欄に入力する。

20 m³/変化率C (仮に0.9とする) = 22 m³

処分 78 m³ (地山m³) ……「一種発生土～浚渫土 ④現場外搬出量」欄に入力する。

$$100\text{ m}^3 - 22\text{ m}^3 = 78\text{ m}^3$$

(2) 建設資材利用について

ア 建設リサイクル資材を利用する場合は、建設資材利用の欄に以下の方法により入力する。

- ・表3にまとめる調査対象品目の分類ごとに建設リサイクル資材をそれぞれ入力する。建設リサイクル資材の品目名については、神奈川県建設リサイクル資材認定資材一覧表（以下、認定一覧表という）を参照する。

表3 調査対象品目と建設リサイクル資材品目名

調査対象品目(建設資材の「分類」)	建設リサイクル資材の品目名
アスファルト混合物	再生加熱アスファルト混合物
砕石	再生骨材等
コンクリート	再生コンクリート二次製品(無筋) ※
	再生舗装用ブロック (平板、インターロッキングブロック、レンガブロック等)
コンクリート及び鉄から成る建設資材	再生コンクリート二次製品(有筋) ※
木材	再生木質ボード
塩化ビニル管・継手	排水・通気用再生硬質塩化ビニル管

※再生コンクリート二次製品に該当する建設リサイクル資材が無筋コンクリートの場合、調査対象品目のうち「コンクリート」に、再生コンクリート二次製品に該当する建設リサイクル資材が有筋コンクリートの場合、調査対象品目のうち「コンクリート及び鉄から成る建設資材」を入力する。

- ・「規格」は認定一覧表の「寸法・規格等」を入力する。
- ・「再生資材の供給元施設、工事等の名称」については認定一覧表の「製造工場」を入力し、「再生資材の供給元場所住所」については、認定一覧表の製造工場の住所を入力する。
- ・「再生資材利用量」は、利用量と同じ値を入力する。

イ 新材を利用する場合は、調査対象品目の中で箇所を変えて入力する。また、その際の「再生資材利用量」には0を入力する。

ウ RC-10（再生砂）を利用する場合は、「土砂」の「再生コンクリート砂」欄に入力する。

(3) 建設副産物発生・搬出（コンクリート塊、アスファルト・コンクリート塊、建設発生木材 A・B、建設汚泥、建設発生土（第一種～第四種建設発生土及び浚渫土））について

ア コンクリート塊、アスファルト・コンクリート塊を神奈川県コンクリート塊等処理指定工場に搬出する場合は、「搬出先の種類のコード」を「5 中間処理施設（合材プラント以外の再資源化施設）」と選択する。

イ 建設発生木材等のうち解体木くず、新築端材木くずを神奈川県建設発生木材等再資源化指定事業者の指定施設に搬出する場合は、「建設発生木材A（柱、ボードなどの木製資材が廃棄物になったもの）」欄に入力することとし、「搬出先の種類のコード」を「5 中間処理施設（合材プラント以外の再資源化施設）」と選択する。

ウ 建設発生木材等のうち伐木材、除根材を神奈川県建設発生木材等再資源化指定事業者の指定施設に搬出する場合は、「建設発生木材B（立木、除根材などが廃棄物となったもの）」欄に入力することとし、「搬出先の種類のコード」を「5 中間処理施設（合材プラント以外の再資源化施設）」と選択する。

エ 建設汚泥を一部であっても改良土等に処理している施設などに搬出する場合は、「搬出先の種類のコード」を「5 中間処理施設（合材プラント以外の再資源化施設）」と選択する。

オ 再利用が決まっている建設発生土を仮置き場に搬出する際は、「搬出先の種類のコード」を「6 ストックヤード（再利用先工事が決定）」と選択する。

施工条件明示事項

1. 当該工事の施工条件明示事項は、下記表□内の黒塗り部分が対象となる。
ただし、明示されているものは特に必要なものであり、全てに対して明示されているものではない。
2. なお、請負者は下記明示事項やそれ以外に該当すると思われるもので、明示されていない場合には、その都度監督員と協議するものとする。

明示項目	明 示 事 項
■ 工程関係	■ 他の工事の開始又は完了の時期による影響 <input type="checkbox"/> 施工時期、施工時間及び施工方法の制限(準備工期の設定等) ■ 関係機関等との協議の未成立 ■ 関係機関等との協議条件による影響 <input type="checkbox"/> 地下埋設物、埋蔵文化財等の事前調査及び移設期間 <input type="checkbox"/> 設計上、見込んでいる休日日数等以外の作業不能日数
□ 用地関係	<input type="checkbox"/> 工事用地等の未処理部分 <input type="checkbox"/> 工事用仮設道路・資機材置き場用の民有地等の借地 <input type="checkbox"/> 発注者が借り上げた土地の使用 <input type="checkbox"/> 工事用地等の使用終了後における復旧内容
■ 周辺環境関係 (公害、排水等)	■ 工事に伴う公害防止(騒音、振動、粉塵、排出ガス等)対策 <input type="checkbox"/> 水替え・流入防止施設 ■ 濁水、湧水等の処理対策 <input type="checkbox"/> 事業損失防止関係
■ 安全対策関係	■ 交通安全施設等の指定 <input type="checkbox"/> 近接工事での施工方法、作業時間等の制限 <input type="checkbox"/> 落石、土砂崩落等に対する防護施設 ■ 交通誘導警備員、警戒船等の保安設備、保安要員の配置 <input type="checkbox"/> 有毒ガス及び酸素欠乏等の換気設備等対策
■ 工事用道路関係	<input type="checkbox"/> 工事用資機材等の搬入経路、使用期間等の制限 <input type="checkbox"/> 搬入路の使用後及び使用後の処置 <input type="checkbox"/> 仮設道路の設置 ■ 一般道路の占用
□ 仮設備関係	<input type="checkbox"/> 仮設物(仮土留、足場等)の他の工事への転用若しくは兼用 <input type="checkbox"/> 仮設備の構造及び施工方法の指定 <input type="checkbox"/> 仮設備の設計条件の指定
■ 建設副産物関係	■ 残土の受け入れ及び仮置き場所までの距離、時間等の処分条件 ■ 建設副産物の現場内での再利用及び減量化 ■ 建設副産物及び建設廃棄物の処理
□ 薬液注入関係	<input type="checkbox"/> 薬液注入工法の施工 <input type="checkbox"/> 周辺環境への調査
■ 工事支障物件等	<input type="checkbox"/> 占用物件の有無及び占用物件等による工事支障物の存在 ■ 地上、地下等の占用物件工事との重複施工
□ その他	<input type="checkbox"/> 工事用資機材の保管及び仮置き <input type="checkbox"/> 工事現場発生品 <input type="checkbox"/> 支給材料及び貸与品 <input type="checkbox"/> 関係機関・自治体等との近接工事協議に係る条件等 <input type="checkbox"/> 架設工法の指定 <input type="checkbox"/> 工事用水、電力等の指定 <input type="checkbox"/> 新技術・新工法・特許工法の指定 <input type="checkbox"/> 部分使用 <input type="checkbox"/> 給水の必要 <input type="checkbox"/> 電子納品対象工事特記仕様書

施工条件明示書

工事名 市道4609号線ほか道路補修工事

明示項目	明示事項	条件	内容	別添資料No.
1 工程関係				
1) <input checked="" type="checkbox"/> 他工事の開始又は完了の時期による影響	<input checked="" type="checkbox"/> ある	ない	当該工事に影響のある他の工事 森崎地区配水管布設工事(H30の2) 影響箇所・内容 上下水道局が発注する工事 他の工事の開始時期 平成 30 年 7 月 24 日 他の工事の完了時期 平成 31 年 1 月 21 日	
2) <input type="checkbox"/> 施工時期、施工時間及び施工方法の制限	<input type="checkbox"/> ある	ない	制限を受ける施工内容 制限を受ける施工時期 平成 年 月 日～平成 年 月 日 制限を受ける施工時間 開始 時 分から 終了 時 分まで 制限を受ける施工方法	
3) <input checked="" type="checkbox"/> 関係機関等との協議の未成立	<input checked="" type="checkbox"/> ある	ない	未成立協議内容 上下水道局が発注する工事 について 上下水道局 と協議中 協議成立見込み時期 平成 年 月 日	
4) <input checked="" type="checkbox"/> 関係機関等との協議条件による影響	<input checked="" type="checkbox"/> ある	ない	交通管理者との協議により作業時間の制約があった場合は厳守すること。	
5) <input type="checkbox"/> 地下埋設物、埋蔵文化財等の事前調査及び移設期間	<input type="checkbox"/> ある	ない	事前調査(地下埋設物) 項目 地下埋設物等移設期間 平成 年 月 日～平成 年 月 日	
6) <input type="checkbox"/> 設計上、見込んでいない休日日数等以外の作業不能日数	<input type="checkbox"/> ある	ない		
2 用地関係				
7) <input type="checkbox"/> 工事用地等の未処理部分	<input type="checkbox"/> ある	ない	未処理部分の内容 処理の見込み時期 平成 年 月 日頃	
8) <input type="checkbox"/> 工事用仮設道路・資機材置き場の民有地等の借地	<input type="checkbox"/> ある	ない	使用目的内容 使用場所 使用範囲 使用時期 平成 年 月 日頃 使用期間 工事期間	
9) <input type="checkbox"/> 発注者が借り上げた土地の使用	<input type="checkbox"/> ある	ない	使用目的内容 使用場所 使用範囲 使用時期 平成 年 月 日頃 使用期間 平成 年 月 日～平成 年 月 日	
10) <input type="checkbox"/> 工事用地等の使用終了後における復旧内容	<input type="checkbox"/> ある	ない		
3 周辺環境関係(公害、排水等)				
11) <input checked="" type="checkbox"/> 工事に伴う公害防止(騒音、振動、粉塵、排出ガス等)対策	<input checked="" type="checkbox"/> ある	ない	対象となる工種 施工方法の制限 機械施設の制限 神奈川県土木工事共通仕様書(平成28年4月)P.1-21 1-1-1-30「環境対策」を参照のこと。 作業時間の制限 開始 9 時 0 分から 終了 17 時 0 分まで	
12) <input type="checkbox"/> 水替え・流入防止施設	<input type="checkbox"/> ある	ない		

施工条件明示書

工事名 市道4609号線ほか道路補修工事

明示項目	明示事項	条件	内容	別添資料No.																									
13)	■ 濁水、湧水等の処理対策	<input checked="" type="checkbox"/> ある・ <input type="checkbox"/> ない	舗装版切断時に発生する濁水の処理については、別添特記仕様書「舗装版切断時に発生する濁水の処理について」とおりとする																										
14)	□ 事業損失防止関係	ある・ <input type="checkbox"/> ない																											
4 安全対策関係																													
15)	■ 交通安全施設等の指定	<input checked="" type="checkbox"/> ある・ <input type="checkbox"/> ない	現況調査を行い、作業にあわせた安全施設計画図を監督員に提出すること。また、関係機関等との協議の結果または条件変更に伴い、変更する必要が生じた場合は監督員と別途協議する。																										
16)	□ 近接工事での施工方法、作業時間等の制限	ある・ <input type="checkbox"/> ない	近接する施設 施工方法の制限 作業期間の制限 平成 年 月 日～平成 年 月 日 作業時間の制限 開始 時 分から 終了 時 分まで																										
17)	□ 落石、土砂崩落等に対する防護施設	ある・ <input type="checkbox"/> ない	防護施設の内容																										
18)	■ 交通誘導警備員、警戒船等の保安設備、保安要員の配置	<input checked="" type="checkbox"/> ある・ <input type="checkbox"/> ない	交通誘導警備員については、警備業法による警備員とし、配置場所については監督員と協議するものとする。なお、警備員の配置体制は下記を見込んでいます。 <table border="1" style="margin: 10px auto; border-collapse: collapse; text-align: center;"> <thead> <tr> <th>工種 (種別)</th> <th>交通誘導警備員 A・B</th> <th>昼・夜間</th> <th>配置人員 (名)</th> <th>交替要員 (名)</th> </tr> </thead> <tbody> <tr> <td>舗装工</td> <td>交通誘導警備員B</td> <td>昼</td> <td>3</td> <td>1</td> </tr> <tr> <td>排水構造物工</td> <td>交通誘導警備員B</td> <td>昼</td> <td>3</td> <td>0</td> </tr> <tr> <td>舗装版切断工 区画線工</td> <td>交通誘導警備員B</td> <td>昼</td> <td>2</td> <td>0</td> </tr> <tr> <td> </td> <td> </td> <td> </td> <td> </td> <td> </td> </tr> </tbody> </table> なお、警察等の協議により変更が生じた場合は別途協議する。	工種 (種別)	交通誘導警備員 A・B	昼・夜間	配置人員 (名)	交替要員 (名)	舗装工	交通誘導警備員B	昼	3	1	排水構造物工	交通誘導警備員B	昼	3	0	舗装版切断工 区画線工	交通誘導警備員B	昼	2	0						
工種 (種別)	交通誘導警備員 A・B	昼・夜間	配置人員 (名)	交替要員 (名)																									
舗装工	交通誘導警備員B	昼	3	1																									
排水構造物工	交通誘導警備員B	昼	3	0																									
舗装版切断工 区画線工	交通誘導警備員B	昼	2	0																									
19)	□ 有毒ガス及び酸素欠乏等の換気設備等対策	ある・ <input type="checkbox"/> ない																											
5 工事中道路関係																													
20)	□ 工事中資機材等の搬入経路、使用期間等の制限	ある・ <input type="checkbox"/> ない																											
21)	□ 搬入路の使用後及び使用後の処置	ある・ <input type="checkbox"/> ない																											
22)	□ 仮設道路の設置	ある・ <input type="checkbox"/> ない																											
23)	■ 一般道路の占用	<input checked="" type="checkbox"/> ある・ <input type="checkbox"/> ない	通行止め等とする場合は、所管警察署との協議は監督員が行うため、必要となる書類について別途監督員と協議を行うこと。																										

施工条件明示書

工事名 市道4609号線ほか道路補修工事

明示項目	明示事項	条件	内容	別添資料No.																								
6 仮設備関係																												
24) <input type="checkbox"/> 仮設物(仮土留、足場等)の他の工事への転用若しくは兼用	ある・ない	ある・ない	仮設物の内容 使用方法 期間 平成 年 月 日～平成 年 月 日																									
25) <input type="checkbox"/> 仮設備の構造及び施工方法の指定	ある・ない	ある・ない	仮設備の構造 仮設備の施工方法																									
26) <input type="checkbox"/> 仮設備の設計条件の指定	ある・ない	ある・ない																										
7 建設副産物関係																												
27) <input checked="" type="checkbox"/> 残土の受け入れ及び仮置き場所までの距離、時間等の処分条件	<input checked="" type="checkbox"/> ない		別添特記仕様書「公共建設発生土指定処分について」参照。また、土砂検定の結果UCRへの搬出が出来ない場合、設計変更の対応とし、監督員と協議すること。																									
28) <input checked="" type="checkbox"/> 建設副産物の現場内での再利用及び減量化	<input checked="" type="checkbox"/> ない		本工事においては下記のとおり、再生資材を使用するものとする。 <table border="1" style="width: 100%; border-collapse: collapse;"> <thead> <tr> <th>資材名</th> <th>規格</th> <th>用途</th> <th>資材名</th> <th>規格</th> <th>用途</th> </tr> </thead> <tbody> <tr> <td>再生加熱アスファルト混合料</td> <td>再生密粒度(13)</td> <td>表層</td> <td></td> <td></td> <td></td> </tr> <tr> <td>再生クラッシュヤードラン</td> <td>RC-40</td> <td>路盤</td> <td></td> <td></td> <td></td> </tr> </tbody> </table> なお、使用に際し品質が適正なものであるか確認するものとする。	資材名	規格	用途	資材名	規格	用途	再生加熱アスファルト混合料	再生密粒度(13)	表層				再生クラッシュヤードラン	RC-40	路盤										
資材名	規格	用途	資材名	規格	用途																							
再生加熱アスファルト混合料	再生密粒度(13)	表層																										
再生クラッシュヤードラン	RC-40	路盤																										
29) <input checked="" type="checkbox"/> 建設副産物及び建設廃棄物の処理	<input checked="" type="checkbox"/> ない		<table border="1" style="width: 100%; border-collapse: collapse;"> <thead> <tr> <th>種類</th> <th>受入れ場所</th> <th>運搬距離</th> <th>受入れ条件</th> <th>種類</th> <th>受入れ場所</th> <th>運搬距離</th> <th>受入れ条件</th> </tr> </thead> <tbody> <tr> <td>As塊</td> <td>県で指定を受けた指定工場</td> <td>4.8km</td> <td>処分場決まりのとお</td> <td></td> <td></td> <td></td> <td></td> </tr> <tr> <td>Co塊</td> <td>県で指定を受けた指定工場</td> <td>4.8km</td> <td>処分場決まりのとお</td> <td></td> <td></td> <td></td> <td></td> </tr> </tbody> </table> 当該内容の変更については、監督員と協議するものとする。 別添「建設副産物実態調査に係る特記仕様書」参照	種類	受入れ場所	運搬距離	受入れ条件	種類	受入れ場所	運搬距離	受入れ条件	As塊	県で指定を受けた指定工場	4.8km	処分場決まりのとお					Co塊	県で指定を受けた指定工場	4.8km	処分場決まりのとお					
種類	受入れ場所	運搬距離	受入れ条件	種類	受入れ場所	運搬距離	受入れ条件																					
As塊	県で指定を受けた指定工場	4.8km	処分場決まりのとお																									
Co塊	県で指定を受けた指定工場	4.8km	処分場決まりのとお																									
8 薬液注入関係																												
30) <input type="checkbox"/> 薬液注入工法の施工	ある・ない		工法区分 材用種類 施工範囲 削孔数量 注入量																									
31) <input type="checkbox"/> 周辺環境への調査	ある・ない																											
9 工事支障物件等																												
32) <input type="checkbox"/> 占有物件の有無及び占有物件等による工事支障物の存在	ある・ない		工事支障物件 占有者 移設・撤去・防護の時期 平成 年 月 日頃 移設・撤去・防護の期間 平成 年 月 日～平成 年 月 日																									
33) <input checked="" type="checkbox"/> 地上、地下等の占有物件工事との重複施工	<input checked="" type="checkbox"/> ない		占有物件工事 森崎地区配水管布設工事(H30の2) 占有者 横須賀市上下水道局 占有工事期間 平成 30 年 7 月 24 日～平成 31 年 1 月 21 日																									
10 その他																												
34) <input type="checkbox"/> 工所用資機材の保管及び仮置き	ある・ない		工所用資機材 保管・仮置き場所 保管・仮置き期間 平成 年 月 日～平成 年 月 日																									
35) <input type="checkbox"/> 工事現場発生品	ある・ない		現場発生品名・数量 現場内での使用の有無 有 無 納入場所・運搬距離																									

施工条件明示書

工事名 市道4609号線ほか道路補修工事

明示項目	明示事項	条件	内容	別添資料No.
36) <input type="checkbox"/> 支給材料及び貸与品		ある・ない	支給・貸与品名・数量 品質・規格・性能 引渡し場所・引渡し時期 平成 年 月 日頃	
37) <input type="checkbox"/> 関係機関・自治体等との近接工事協議に係る条件等		ある・ない		
38) <input type="checkbox"/> 架設工法の指定		ある・ない		
39) <input type="checkbox"/> 工事用水電力等の指定		ある・ない		
40) <input type="checkbox"/> 新技術・新工法・特許工法の指定		ある・ない		
41) <input type="checkbox"/> 部分使用		ある・ない		
42) <input type="checkbox"/> 給水の必要		ある・ない		
43) <input type="checkbox"/> 電子納品対象工事特記仕様書		ある・ない		

※上記に該当する項目がない場合、別途任意の書式で条件を明示すること。

積算諸条件調書に係る追加事項

1 市独自単価及び積算における補足資料について

本設計積算書内（市独自単価一覧表）に記載の資材単価は、「ホームページ（各部署の工事積算情報）」の「市独自単価一覧表（土木工事編）」に掲載しています。又当該頁に併せて積算における補足資料も掲載しています。

<http://www.city.yokosuka.kanagawa.jp/1623/koujitousekisann.html>

2 単価表コードについて

本設計積算書内の単価表コードは、神奈川県土木工事標準積算基準書の施工単価入力基準表のコードに適用しています。

なお、下水道用設計標準歩掛表を適用する場合の単価コードは（DKG……、DKK……）となります。

3 市場単価及び標準単価の端数処理について

市場単価及び標準単価方式による単価表の加算・補正後の金額は、円止めとする。

なお、単価補正が行われた場合の単価は、小数点以下第2位（少数点以下第3位四捨五入）まで計算し、数量×単価＝金額を算出している。

4 土砂検定費等について

土砂検定費（1～28項目一括実施）、土砂検定費（ヒ素+銅）及び六価クロムの単価には、諸経費、技術料及び報告書作成の一切の費用を含むため、その他の間接費の対象とならない。

5 共通仮設費の対象外となる桁等購入費について

桁等購入費 ~~あり~~ なし

6 施工パッケージ型積算のタイヤ損耗費及び補修費への対応について

ダンプトラックの東京単価は、タイヤ損耗費及び補修費を含んだ金額が設定されているため、積算単価も建設機械等損料表の損料金額にタイヤ損耗費及び補修費を加算した金額を計上している。

7 仮設材賃料の補正について

供用月当り賃料区分が変わることにより、日数の増加に比例せず金額が減少する場合は、減少する時点の上限額として、減額補正をしている。

8 基準書等の適用について

本工事は、以下の基準書等を使用し、積算している。

- 1) 土木工事標準積算基準書（土木工事編） 平成30年7月1日版
- 2) 積算参考資料（土木工事編） 平成30年7月1日版
- ~~3) 土木工事標準積算基準書（電気・機械編） 平成30年7月1日版~~
- ~~4) 下水道用設計標準歩掛表 平成30年度版~~
- 5) 建設機械等損料表 平成30年度版

平成 30 年度 設 計 積 算 書 表 紙 (当 初)	
設 計 書 番 号	年度 30
事 業 所 名	横須賀市土木部
(工 事 ・ 業 務) 名	市道4609号線ほか道路補修工事
(工 事 ・ 業 務) 箇 所	横須賀市森崎3丁目16番地先
(河 川 ・ 路 線 ・ 区 域) 名	市道4609号線 市道4611号線
単 価 採 用 地 区 名	横須賀
事 業 区 分	単費
工 期	契約日から 140 日間
設 計 金 額	(円)
	円
設 計 概 要	別紙内訳書のとおり
(起 工 ・ 変 更) 理 由	

横須賀市

平成 30 年度 設 計 積 算 書 表 紙 (当 初)

<支出科目>

款	09 土木費
項	02 道路橋りょう費
目	02 道路橋りょう維持費
節	15 工事請負費
細節	84 工事請負費 [維持目] (その他)

<合併区分情報>

合併処理設定	しない
	区 分 1
	区 分 2
	区 分 3
	区 分 4
	区 分 5
	区 分 6
	区 分 7
	区 分 8
	区 分 9

<全体金額情報>

	当初官積算額 (a)	当初請負額(b1)	今回変更官積算額 (c)	今回変更請負額 (d)=(b1)/(a)×(c)	増減 (d)-(b1) or (b2)	備 考
		前回変更請負額(b2)				
本工事費						
工事価格						
消費税等相当額						

--	--	--	--	--	--	--

平成 30 年度 積算諸条件調書 (当初)

経費等情報	主たる工種	道路改良工事		
	施工地域・工事場所区分	一般交通影響有(2)		
	現場環境改善費計上区分	計上しない		
	緊急工事による補正	補正しない		
	前払金支出割合	35%を超える場合		
	契約保証の方法	金銭的保証		
	間接工事費率補正(上記「施工地域・工事場所区分」、「契約保証」以外で補正がある場合)			
	共通仮設費率補正	0.00%		
	現場管理費率補正	0.00%		
	一般管理費率補正	0.00%		
	間接労務費・工場管理費計上区分			
	土木工事標準積算基準書 適用年版	平成30年7月1日適用		
	土木工事資材等単価表 適用年版	平成30年7月1日基準		
	積算数量等情報	名称	採用数量	単位
交通誘導警備員B [昼間]		192	人	

(その他情報欄)

本 工 事 費 内 訳 書

(上段：前回 下段：今回)

費目 工種 種別	数 量	単 位	単 価	金 額	摘 要
本工事費					
道路修繕	1	式			
構造物撤去工	1	式			
構造物取壊し工	1	式			第 0001 号 内訳書
道路土工	1	式			
掘削工	1	式			第 0002 号 内訳書
残土処理工	1	式			第 0003 号 内訳書
排水構造物工	1	式			
側溝工	1	式			第 0004 号 内訳書
管渠工	1	式			第 0005 号 内訳書
集水樹・マンホール工	1	式			第 0006 号 内訳書
舗装工	1	式			
アスファルト舗装工	1	式			第 0007 号 内訳書

本 工 事 費 内 訳 書

(上段：前 回 下段：今 回)

費目	工種	種別	数 量	単 位	単 価	金 額	摘 要
区画線工				式			
			1				
区画線工				式			第 0008 号 内訳書
			1				
付帯工				式			
			1				
間詰め工				式			第 0009 号 内訳書
			1				
仮設工				式			
			1				
仮設工				式			第 0010 号 内訳書
			1				
交通管理工				式			第 0011 号 内訳書
			1				
直接工事費計				式			
			1				
共通仮設費計				式			
			1				
運搬費				式			第 0910 号 内訳書
			1				
準備費				式			第 0915 号 内訳書
			1				
共通仮設費 (率分)				式			【千円止】
			1				
純工事費				式			
			1				

本 工 事 費 内 訳 書

(上段：前回 下段：今回)

費目	工種	種別	数 量	単 位	単 価	金 額	摘 要
現場管理費							
			1	式			【千円止】
工事原価							
			1	式			
一般管理費等							
			1	式			
工事価格							
			1	式			【万円止】
消費税及び地方消費税相当額							
			1	式			
本工事費計							
			1	式			

第0001号 内訳書
 構造物取壊し工

1 式

(上段:前回 下段:今回)

名 称	数 量	単 位	単 価	金 額	摘 要
(AMA0010) コンクリート構造物取壊し	1	式			第0001号下内
(AMA0020) 舗装版切断	1	式			第0002号下内
(AMA0030) 舗装版破碎	1	式			第0003号下内
合 計					

第0002号 内訳書
 掘削工

1 式

(上段:前回 下段:今回)

名 称	数 量	単 位	単 価	金 額	摘 要
(AMA0160) 床掘	1	式			第0004号下内
(AMA0170) 埋戻し	1	式			第0005号下内
(AMA0180) 土砂等運搬	1	式			第0006号下内
合 計					

第0003号 内訳書
 残土処理工

1 式

(上段:前回 下段:今回)

名 称	数 量	単 位	単 価	金 額	摘 要
(AMA0040) 残土等処分	1	式			第0007号下内
(AMA0050) 舗装版切断濁水処理工	1	式			第0008号下内
合 計					

第0004号 内訳書
側溝工

1 式

(上段：前回 下段：今回)

名 称	数 量	単 位	単 価	金 額	摘 要
(AMA0060) U型側溝工					第0009号下内
	1	式			
(AMA0070) 側溝蓋工					第0010号下内
	1	式			
合 計					

第0005号 内訳書
管渠工

1 式

(上段：前回 下段：今回)

名 称	数 量	単 位	単 価	金 額	摘 要
(AMA0220) 横断暗渠					第0011号下内
	1	式			
合 計					

第0006号 内訳書
集水桝・マンホール工

1 式

(上段：前回 下段：今回)

名 称	数 量	単 位	単 価	金 額	摘 要
(AMA0080) 現場打ち集水桝					第0012号下内
	1	式			
(AMA0090) 現場打ち集水桝補修					第0013号下内
	1	式			
合 計					

第0007号 内訳書
アスファルト舗装工

1 式

(上段：前回 下段：今回)

名 称	数 量	単 位	単 価	金 額	摘 要
(AMA0100) 下層路盤工					第0014号下内
	1	式			
(AMA0110) 表層工					第0015号下内
	1	式			
合 計					

第0008号 内訳書
区画線工

1 式

(上段：前回 下段：今回)

名 称	数 量	単 位	単 価	金 額	摘 要
(AMA0120) 熔融式区画線					第0016号下内
	1	式			
合 計					

第0009号 内訳書
間詰め工

1 式

(上段：前回 下段：今回)

名 称	数 量	単 位	単 価	金 額	摘 要
(AMA0210) 間詰めコンクリート					第0017号下内
	1	式			
合 計					

第0010号 内訳書
仮設工

1 式

(上段：前回 下段：今回)

名 称	数 量	単 位	単 価	金 額	摘 要
(AMA0130) 仮舗装工					第0018号下内
	1	式			
(AMA0140) 仮覆工					第0019号下内
	1	式			
合 計					

第0011号 内訳書
交通管理工

1 式

(上段:前回 下段:今回)

名 称	数 量	単 位	単 価	金 額	摘 要
(AMA0150) 交通誘導警備員					第0020号下内
	1	式			
合 計					

第0910号 内訳書
運搬費

1 式

(上段:前回 下段:今回)

名 称	数 量	単 位	単 価	金 額	摘 要
(AMA0190) 仮設材運搬費					第0021号下内
	1	式			
合 計					

第0915号 内訳書
準備費

1 式

(上段:前回 下段:今回)

名 称	数 量	単 位	単 価	金 額	摘 要
(AMA0200) 土砂検定費					第0022号下内
	1	式			
合 計					

第0001号 下位内訳書
AMA0010 コンクリート構造物取壊し

1 式 当り
適用年版 S3007

(上段：前回 下段：今回)

名 称	数 量	単 位	単 価	金 額	摘 要
(WB824010) 構造物とりこわし					第0001号単価表
J01=鉄筋構造物, J02=人力施 工, J03=無し, J04=無し	11	m3			
(WB824010) 構造物とりこわし					第0002号単価表
J01=無筋構造物, J02=人力施 工, J03=無し, J04=無し	12	m3			
合 計					
	1	式			円/式

第0002号 下位内訳書
AMA0020 舗装版切断

1 式 当り
適用年版 S3007

(上段：前回 下段：今回)

名 称	数 量	単 位	単 価	金 額	摘 要
(CB430510) 舗装版切断					第0003号単価表
J01=アスファルト舗装版, J02=15cm以 下, J05=全ての費用	473	m			
(CB430510) 舗装版切断					第0004号単価表
J01=コンクリート舗装版, J03=15cm以 下, J05=全ての費用	2	m			
合 計					
	1	式			円/式

第0003号 下位内訳書
 AMA0030 舗装版破碎

1 式 当り
 適用年版 S3007

(上段：前回 下段：今回)

名 称	数 量	単 位	単 価	金 額	摘 要
(CB210720) 舗装版破碎積込(小規模土工)					第0005号単価表
J01=全ての費用	104	m2			
(CB440500) 舗装版破碎積込					第0006号単価表
	1,224	m2			
合 計					
	1	式			円/式

第0004号 下位内訳書
 AMA0160 床掘

1 式 当り
 適用年版 S3007

(上段：前回 下段：今回)

名 称	数 量	単 位	単 価	金 額	摘 要
(SJ9370) バックホ床掘 小規模土工 クマ型山積0.13m3					第0007号単価表
	65	m3			
合 計					
	1	式			円/式

第0005号 下位内訳書
 AMA0170 埋戻し

1 式 当り
 適用年版 S3007

(上段：前回 下段：今回)

名 称	数 量	単 位	単 価	金 額	摘 要
(CB210410) 埋戻し					第0009号単価表
J01=現場制約あり, J02=土砂, J03=有り	19	m3			
合 計					
	1	式			円/式

名 称	数 量	単 位	単 価	金 額	摘 要
(CB227010) 殻運搬					第0010号単価表
J01=舗装版破碎, J02=機械積込(小規模土工), J03=有り, J13=5.0km以下, J16=全ての費用	5	m3			
(CB227010) 殻運搬					第0011号単価表
J01=Co(無筋・鉄筋)構造物とりこわし, J02=人力積込, J03=有り, J07=6.0km以下, J16=全ての費用	24	m3			
(CB440510) 運搬(電線共同溝)					第0012号単価表
J01=アスファルト塊, J02=有り, J04=6.0km以下	61	m3			
(CB210110) 土砂等運搬					第0013号単価表
J01=小規模, J02=バックホ山積0.13m3(平積0.1m3), J03=土砂(岩塊・玉石混り土含む), J04=有り, J16=6.5km以下	43	m3			
合 計					
	1	式			円/式

第0007号 下位内訳書
AMA0040 残土等処分

1 式 当り
適用年版 S3007
(上段：前回 下段：今回)

名 称	数 量	単 位	単 価	金 額	摘 要
(Z132597000) 廃材処理料 (東部地区) A S 殻	66	m3			
(Z132597020) 廃材処理料 (東部地区) 有筋C o 殻	11	m3			
(Z132597010) 廃材処理料 (東部地区) 無筋C o 殻	12	m3			
(UZA000360) 建設発生土処分費 (指定処分A) U C R 久里浜港 (ほぐし土)	52	m3			
合 計					
	1	式			円/式

第0008号 下位内訳書
AMA0050 舗装版切断濁水処理工

1 式 当り
適用年版 S3007
(上段：前回 下段：今回)

名 称	数 量	単 位	単 価	金 額	摘 要
(SJ0020) 舗装版切断濁水処理工	1	式			第0014号単価表
合 計					
	1	式			円/式

第0009号 下位内訳書
AMA0060 U型側溝工

1 式 当り
適用年版 S3007
(上段：前回 下段：今回)

名 称	数 量	単 位	単 価	金 額	摘 要
(SJ0030) プレキャストU型側溝 PU9-240	221	m			第0015号単価表
合 計					
	1	式			円/式

第0010号 下位内訳書
AMA0070 側溝蓋工

1 式 当り
適用年版 S3007
(上段：前回 下段：今回)

名 称	数 量	単 位	単 価	金 額	摘 要
(SJ0050) U240側溝蓋 GUF-240, PUF-4-240-2	221	m			第0020号単価表
(SJ0060) U300側溝蓋 GUF-300, PUF-4-300-2	38	m			第0026号単価表
合 計					
	1	式			円/式

第0011号 下位内訳書
AMA0220 横断暗渠

1 式 当り
適用年版 S3007
(上段：前回 下段：今回)

名 称	数 量	単 位	単 価	金 額	摘 要
(SJ0070) 横断暗渠 POA-S1-D240	2	m			第0029号単価表
合 計					
	1	式			円/式

第0012号 下位内訳書
AMA0080 現場打ち集水桝

1 式 当り
適用年版 S3007

(上段：前回 下段：今回)

名 称	数 量	単 位	単 価	金 額	摘 要
(SJ0080) 現場打ち集水桝 GM3-R-H500-T14	5	基			第0031号単価表
(SJ0090) 現場打ち集水桝 GM5-H700-T14	1	基			第0035号単価表
合 計					
	1	式			円/式

第0013号 下位内訳書
AMA0090 現場打ち集水桝補修

1 式 当り
適用年版 S3007

(上段：前回 下段：今回)

名 称	数 量	単 位	単 価	金 額	摘 要
(SJ0100) 現場打ち集水桝補修	1	基			第0037号単価表
合 計					
	1	式			円/式

第0014号 下位内訳書
AMA0100 下層路盤工

1 式 当り
適用年版 S3007

(上段：前回 下段：今回)

名 称	数 量	単 位	単 価	金 額	摘 要
(SJ9050) 路盤工 (人力施工) タンパ・RC-40 t=20cm 2層仕上げ	67	m ²			第0038号単価表
(SJ0110) 不陸整正 補足材・RC40 3m ³ /100m ²	1,224	m ²			第0040号単価表
合 計					
	1	式			円/式

第0015号 下位内訳書
AMA0110 表層工

1 式 当り
適用年版 S3007

(上段：前回 下段：今回)

名 称	数 量	単 位	単 価	金 額	摘 要
(CB410260) 表層(車道・路肩部)					第0042号単価表
J01=1.4m以上, J02=mm, J03=mm, J04=50mm, J05=各種(2.30以上2.40t/m3未満), J06=7'ファイコート PK-3, J07=全ての費用	1,224	m2			
合 計					
	1	式			円/式

第0016号 下位内訳書
AMA0120 溶融式区画線

1 式 当り
適用年版 S3007

(上段：前回 下段：今回)

名 称	数 量	単 位	単 価	金 額	摘 要
(WB821210) 区画線設置					第0043号単価表
J01=無し, J02=溶融式手動, J03=無し, J04=破線15cm, J05=無し, J06=1.5mm, J07=無し, J08=無し, J09=含有量15~18%, J11=白, J12=7'ファイコート舗装, J13=全ての費用	97	m			
(WB821210) 区画線設置					第0044号単価表
J01=無し, J02=溶融式手動, J03=無し, J04=セアラ30cm, J05=無し, J06=1.5mm, J07=無し, J08=無し, J09=含有量15~18%, J11=白, J12=7'ファイコート舗装, J13=全ての費用	2	m			
(WB821210) 区画線設置					第0045号単価表
J01=無し, J02=溶融式手動, J03=無し, J04=セアラ45cm, J05=無し, J06=1.5mm, J07=無し, J08=無し, J09=含有量15~18%, J11=白, J12=7'ファイコート舗装, J13=全ての費用	28	m			
合 計					
	1	式			円/式

第0017号 下位内訳書
AMA0210 間詰めコンクリート

1 式 当り
適用年版 S3007
(上段：前回 下段：今回)

名 称	数 量	単 位	単 価	金 額	摘 要
(SJ0120) 間詰めコンクリート	221	m			第0046号単価表
合 計					
	1	式			円/式

第0018号 下位内訳書
AMA0130 仮舗装工

1 式 当り
適用年版 S3007
(上段：前回 下段：今回)

名 称	数 量	単 位	単 価	金 額	摘 要
(CB410261) 表層(歩道部) J01=1.4m未満(仕上厚50mm以下), J02=50mm, J03=mm, J04=mm, J05=各種(2.20以上2.30t/m3未満), J06=無し, J07=全ての費用	70	m2			第0048号単価表
合 計					
	1	式			円/式

第0019号 下位内訳書
AMA0140 仮覆工

1 式 当り
適用年版 S3007
(上段：前回 下段：今回)

名 称	数 量	単 位	単 価	金 額	摘 要
(SJ9210) 仮覆工 横断歩道部 1500*500*50 61kg/枚 設置、撤去回数2回	63	m			第0049号単価表
合 計					
	1	式			円/式

第0020号 下位内訳書
AMA0150 交通誘導警備員

1 式 当り
適用年版 S3007

(上段：前回 下段：今回)

名 称	数 量	単 位	単 価	金 額	摘 要
(WB010212) 交通誘導警備員B		人日			第0050号単価表
合 計					
	1	式			円/式

第0021号 下位内訳書
AMA0190 仮設材運搬費

1 式 当り
適用年版 S3007

(上段：前回 下段：今回)

名 称	数 量	単 位	単 価	金 額	摘 要
(WB010020) 仮設材等の運搬(鋼矢板、H形鋼、覆工板、敷鉄)		t			第0051号単価表
J01=2400 円/t, J02=各種(実数入力), J03=0, J04=無, J05=円/t	2.44				現場管理費、一般管理費の対象
(WB010030) 仮設材等の積込み取卸し費		t			第0052号単価表
J01=積込み、取卸し(片道分)	2.44				現場管理費、一般管理費の対象
(WB010020) 仮設材等の運搬(鋼矢板、H形鋼、覆工板、敷鉄)		t			第0051号単価表
J01=2400 円/t, J02=各種(実数入力), J03=0, J04=無, J05=円/t	2.44				現場管理費、一般管理費の対象
(WB010030) 仮設材等の積込み取卸し費		t			第0052号単価表
J01=積込み、取卸し(片道分)	2.44				現場管理費、一般管理費の対象
合 計					
	1	式			円/式

第0022号 下位内訳書
 AMA0200 土砂検定費

1 式 当り
 適用年版 S3007

(上段：前回 下段：今回)

名 称	数 量	単 位	単 価	金 額	摘 要
(Z149040200) 土砂検定費（溶出28項目） 1～28項目一括実施（別表-1）	1	検体			
合 計					
	1	式			円/式

第0001号 単価表
WB824010 構造物とりこわし

1 m3 当り
適用年版 S3007

名 称	数 量	単 位	単 価	金 額	摘 要
(Q001611008) 鉄筋構造物 昼間 人力施工 制約無	1	m3			[1]
(ZS3000004) 諸雑費(まるめ) Σ[1]	1	式			
合 計					
	1	m3			円/m3
条 件 名 称		入 力 値		条 件 値	
J01 構造物区分		2	鉄筋構造物		
J02 工法区分		2	人力施工		
J03 時間的制約の有無		1	無し		
J04 夜間作業の有無		1	無し		

第0002号 単価表
WB824010 構造物とりこわし

1 m3 当り
適用年版 S3007

名 称	数 量	単 位	単 価	金 額	摘 要
(Q001611002) 無筋構造物 昼間 人力施工 制約無	1	m3			[1]
(ZS3000004) 諸雑費(まるめ) Σ[1]	1	式			
合 計					
	1	m3			円/m3
条 件 名 称		入 力 値		条 件 値	
J01 構造物区分		1	無筋構造物		
J02 工法区分		2	人力施工		
J03 時間的制約の有無		1	無し		
J04 夜間作業の有無		1	無し		

第0003号 単価表 機労材構成比情報
 CB430510 舗装版切断

1 m 当り
 適用年版 S3007

名称 / 規格	東京単価	構成比	地区単価	明細情報	摘要
コンクリートカッタ【ハキューム式・湿式】			【損料】		M001161010
切削深20cm級	M001161010				
特殊作業員					R0101
	R0101				
土木一般世話役					R0125
	R0125				
普通作業員					R0102
	R0102				
コンクリートカッタ (プレート)					Z006540003
径22インチ	Z006540003				
ガソリン					Z006704001
レギュラー	Z006704001				
標準単価		積算単価			
	1 m	当り		円/m	
条件名称	入力値	条件	値		
J01 舗装版種別	1	アスファルト舗装版			
J02 アスファルト舗装版厚	1	15cm以下			
J05 費用の内訳	1	全ての費用			

第0004号 単価表 機労材構成比情報
CB430510 舗装版切断

1 m 当り
適用年版 S3007

名称 / 規格	東京単価	構成比	地区単価	明細情報	摘要
コンクリートカッタ[ハキューム式・湿式]			【損料】		M001161010
切削深20cm級	M001161010				
特殊作業員					R0101
	R0101				
土木一般世話役					R0125
	R0125				
普通作業員					R0102
	R0102				
コンクリートカッタ (プレート)					Z006540003
径22インチ	Z006540003				
ガソリン					Z006704001
レギュラー	Z006704001				
標準単価		積算単価			
	1 m	当り		円/m	
条件名称	入力値	条件	値		
J01 舗装版種別	2	コンクリート舗装版			
J03 コンクリート舗装版厚	1	15cm以下			
J05 費用の内訳	1	全ての費用			

第0005号 単価表 機労材構成比情報
 CB210720 舗装版破碎積込(小規模土工)

1 m2 当り
 適用年版 S3007

名称 / 規格	東京単価	構成比	地区単価	明細情報	摘要
小型バックホウ(ｸﾚｰ) [標準]			【損料】		M000201034
排出ｶﾞｽ対策型(第2次基準) 山積0.13m3	M000201034				
運転手(特殊)					R0114
	R0114				
軽油					Z006702002
1.2号	Z006702002				
標準単価		積算単価			
	1 m2	当り		円/m2	
条件名称	入力値		条件値		
J01 費用の内訳	1		全ての費用		

第0006号 単価表 機労材構成比情報
CB440500 舗装版破碎積込

1 m2 当り
適用年版 S3007

名称 / 規格	東京単価	構成比	地区単価	明細情報	摘要
バックホ(クロー) [超小旋回型・クレーン機能付き]			【賃料】		L001010010
山積0.28m3 (平積0.2m3) 1.7t吊	L001010010				
普通作業員					R0102
	R0102				
土木一般世話役					R0125
	R0125				
運転手(特殊)					R0114
	R0114				
軽油					Z006702002
1.2号	Z006702002				
標準単価		積算単価			
	1 m2	当り		円/m2	

第0007号 単価表
SJ9370 バックホ床掘 小規模土工
クロー型山積0.13m3

10 m3 当り
適用年版 S3007
(上段:前回 下段:今回)

名称	数量	単位	単価	金額	摘要
(R0102) 普通作業員					
	0.3	人			
(SJ9390) バックホ運転(機-18) クロー型山積0.13m3 排ガス1次基準					第0008号単価表
	0.625	日			10/16
(ZS3000004) 諸雑費(まるめ)					
	1	式			
合計					
	1	m3			整数止め切捨て 円/m3

横須賀市

第0008号 単価表

SJ9390

ハック材運転(機-18)

クロー型山積0.13m3 排ガス1次基準

1 日 当り

適用年版 S3007

(上段:前回 下段:今回)

名 称	数 量	単 位	単 価	金 額	摘 要
(R0114) 運転手(特殊)	1	人			
(Z006702002) 軽油 1.2号	22	L			
(M000201018) 小型ハック材(クロー)[標準] 排出ガス対策型(第1次基準) 山積0.13m3	1.39	供用日	【損料】		
(ZS3000004) 諸雑費(まるめ)	1	式			
合 計					
	1	日			整数止め切捨て 円/日

第0009号 単価表 機労材構成比情報
CB210410 埋戻し

1 m3 当り
適用年版 S3007

名称 / 規格	東京単価	構成比	地区単価	明細情報	摘要
クハ及びランマ			【賃料】		L001180001
質量 60~80kg	L001180001				
普通作業員					R0102
	R0102				
特殊作業員					R0101
	R0101				
ガソリン					Z006704001
レギュラー	Z006704001				
標準単価		積算単価			
	1 m3	当り		円/m3	
条件名称	入力値		条件値		
J01 施工方法	6		現場制約あり		
J02 土質	1		土砂		
J03 締固めの有無	1		有り		

第0010号 単価表 機労材構成比情報
CB227010 殻運搬

1 m3 当り
適用年版 S3007

名称 / 規格	東京単価	構成比	地区単価	明細情報	摘要
ダンプトラック[ホロード・ティール]			【損料】		M000301001
2t積級	MP03010010				
運転手(一般)					R0115
	R0115				
軽油					Z006702002
1.2号	Z006702002				
標準単価		積算単価			
	1 m3	当り		円/m3	
条件名称	人力値		条件値		
J01 殻発生作業	2		舗装版破碎		
J02 積込工法区分	5		機械積込(小規模土工)		
J03 DID区間の有無	2		有り		
J13 運搬距離(km)(DID区間有)	8		5.0km以下		
J16 費用の内訳	1		全ての費用		

第0011号 単価表 機労材構成比情報
CB227010 殻運搬

1 m3 当り
適用年版 S3007

名称 / 規格	東京単価	構成比	地区単価	明細情報	摘要
ダンプトラック【オンロード・ディーゼル】			【損料】		M000301001
2t積級	MP03010010				
運転手(一般)					R0115
	R0115				
軽油					Z006702002
1.2号	Z006702002				
標準単価		積算単価			
	1 m3	当り		円/m3	
条件名称	入力値		条件値		
J01 殻発生作業	1		Co(無筋・鉄筋)構造物とりこわし		
J02 積込工法区分	2		人力積込		
J03 DID区間の有無	2		有り		
J07 運搬距離(km)(DID区間有)	9		6.0km以下		
J16 費用の内訳	1		全ての費用		

第0012号 単価表 機労材構成比情報
 CB440510 運搬(電線共同溝)

1 m3 当り
 適用年版 S3007

名称 / 規格	東京単価	構成比	地区単価	明細情報	摘要
ダンプトラック[オロード・ティール]			【損料】		M000301002
4t積級	MP03010020				
運転手(一般)					R0115
	R0115				
軽油					Z006702002
1.2号	Z006702002				
標準単価		積算単価			
	1 m3	当り		円/m3	
条件名称	入力値		条件値		
J01 積載区分	2		アスファルト塊		
J02 DID区間の有無	2		有り		
J04 運搬距離(km)(DID区間有)	4		6.0km以下		

第0013号 単価表 機劣材構成比情報
CB210110 土砂等運搬

1 m3 当り
適用年版 S3007

名称 / 規格	東京単価	構成比	地区単価	明細情報	摘要
ダンプトラック【ワロード・ティンベル】			【損料】		M000301001
2t積級	MP03010010				
運転手(一般)					R0115
	R0115				
軽油					Z006702002
1.2号	Z006702002				
標準単価		積算単価			
	1 m3	当り		円/m3	
条件名称	入力値		条件値		
J01 土砂等発生現場	2		小規模		
J02 積込機種・規格	6		バックホ山積0.13m3(平積0.1m3)		
J03 土質	1		土砂(岩塊・玉石混り土含む)		
J04 DID区間の有無	2		有り		
J16 運搬距離(km)(DID区間有)	9		6.5km以下		

第0014号 単価表
SJ0020 舗装版切断濁水処理工

1 式 当り
適用年版 S3007

(上段:前回 下段:今回)

名称	数量	単位	単価	金額	摘要
(Z132543710) 舗装版切断濁水処分費(東部地区) アスファルト舗装版	0.544	m3			
(Z132543810) 舗装版切断濁水処分費(東部地区) コンクリート舗装版	0.013	m3			
(Z132542700) 舗装版切断濁水運搬費 ダンプトラック2t積級	3	回			
合計					
	1	式			整数止め切捨て 円/式

第0015号 単価表

SJ0030

プレキャストU型側溝
PU9-240

10 m 当り
適用年版: S3007

(上段:前回 下段:今回)

名 称	数 量	単 位	単 価	金 額	摘 要
(WB821410) U型側溝	10	m			第0016号単価表
(SJ9310) 基礎砕石工 (パックホウ0.10m3) RC-40 仕上げ厚10cm	4	m ²			第0017号単価表
(SJ0040) 基礎コンクリート板設置	10	m			第0019号単価表
(ZS3000004) 諸雑費(まるめ)	1	式			
合 計					
	1	m			整数止め切捨て 円/m

名 称	数 量	単 位	単 価	金 額	摘 要
(Q001365002) U型側溝 昼間 L600 300kg以下 制約無	10	m			[1]
(Y000300000) -00001 落蓋式U型側溝 240×600mm	16.5	個			[1]
(ZS3000004) 諸雑費(まるめ) Σ[1]	1	式			
合 計					
	1	m			円/m
条 件 名 称	入 力 値		条 件 値		
J01 作業区分	1		据付け		
J02 L=1,000mmの使用の有無	1		無し		
J03 夜間作業の有無	1		無し		
J04 U型側溝の種類	4		側溝(各種)		
J06 U型側溝の規格・仕様	1		L=600mm		
J07 U型側溝の質量	2		60を超え300kg/個以下		
J08 時間的制約の有無	1		無し		
J09 施工箇所における補正	1		無し		
J10 基礎砕石施工の有無	2		無し		
I12 基礎砕石設計数量(実数入力)			m ³ /10m		

第0017号 単価表

SJ9310

基礎碎石工 (バックホウ0.10m³)
RC-40 仕上げ厚10cm

100 m² 当り
適用年版 S3007

(上段:前回 下段:今回)

名 称	数 量	単 位	単 価	金 額	摘 要
(R0125) 土木一般世話役	0.704	人			[1] 0.57*100/81
(R0101) 特殊作業員	0.901	人			[1] 0.73*100/81
(R0102) 普通作業員	1.901	人			[1] 1.54*100/81
(Z002122003) 再生クラッシャー RC-40	12	m ³			100*10/100*(1+0.2)
(SJ9340) 小型バックホウ運転(機-1) クロー型山積0.13m ³ 排ガス1次基準	3.21	h			第0018号単価表 2.6*100/81
(ZS8000004) 諸雑費(率+まるめ) Σ[1] * 0.02	1	式			
合 計					
	1	m ²			整数止め切捨て 円/m ²

第0018号 単価表

SJ9340

小型バックホウ運転(機-1)
クロー型山積0.13m³ 排ガス1次基準

1 h 当り
適用年版 S3007

(上段:前回 下段:今回)

名 称	数 量	単 位	単 価	金 額	摘 要
(R0114) 運転手(特殊)	0.17	人			
(Z006702002) 軽油 I.2号	4.4	L			
(M000201018) 小型バックホウ(クロー) [標準] 排ガス対策型(第1次基準) 山積0.13m ³	0.17	日	【損料】		
(ZS3000004) 諸雑費(まるめ)	1	式			
合 計					
	1	h			整数止め切捨て 円/h

第0019号 単価表

SJ0040

基礎コンクリート板設置

10 m 当り
適用年版 S3007

(上段:前回 下段:今回)

名 称	数 量	単 位	単 価	金 額	摘 要
(UZD000730) 基礎板 (400) 2000×400×100mm	5	個			
(TJ0010) 基礎コンクリート板設置手間	10	m			
(ZS3000004) 諸雑費(まるめ)	1	式			
合 計					
	1	m			整数止め切捨て 円/m

第0020号 単価表

SJ0050

U240側溝蓋

GUF-240, PUF-4-240-2

10 m 当り

適用年版 S3007

(上段:前回 下段:今回)

名 称	数 量	単 位	単 価	金 額	摘 要
(SJ9180) 現場打甲蓋 L=3.0m GUF7-240 図2-13-7(1)	2.5	枚			第0021号単価表
(WB821430) 蓋版	2.5	枚			第0025号単価表
(ZS3000004) 諸雑費(まるめ)	1	式			
合 計					
	1	m			整数止め切捨て 円/m

第0021号 単価表

SJ9180

現場打甲蓋 L=3.0m

GUF7-240 図2-13-7(1)

10 枚 当り

適用年版 S3007

(上段:前回 下段:今回)

名 称	数 量	単 位	単 価	金 額	摘 要
(CD240010) コンクリート	0.789	m ³			第0022号単価表
(UZD000010) ノンステップルッキング®板 (240用) 6×290×2000mm	15	枚			
(WB810010) 鉄筋工[市場単価]	0.11	t			第0023号単価表
(CB240210) 型枠	0.561	m ²			第0024号単価表
(ZS3000004) 諸雑費(まるめ)	1	式			
合 計					
	1	枚			整数止め切捨て 円/枚

名称 / 規格	東京単価	構成比	地区単価	明細情報	摘要
普通作業員	R0102				R0102
特殊作業員	R0101				R0101
土木一般世話役	R0125				R0125
生コンクリート (高炉) 24-8-25 (20) W/C指定無し	Z002012005				Z120300400
標準単価		積算単価			
	1 m3	当り		円/m3	
条件名称	入力値		条件値		
J01 構造物種別	2		小型構造物		
J02 打設工法	4		人力打設		
J03 コンクリート規格	10		高炉セメント B24-8 W/C指定無し		
J05 養生工の種類	2		一般養生		
J07 現場内小運搬の有無	2		無し		
J13 費用の内訳	1		全ての費用		
J14 生コンクリート割増の有無	2		有り		
J15 生コン小型車割増額(実数入力)	3,000		3000 円/m3		
J16 生コンその他割増額(実数入力)	0		0 円/m3		

第0023号 単価表
WB810010 鉄筋工[市場単価]

1 t 当り
適用年版 S3007

名 称	数 量	単 位	単 価	金 額	摘 要
(Z001102008) 鉄筋コンクリート用棒鋼 SD295A D10	1.03	t			[1]
(Q001001002) 鉄筋工 加工・組立共 一般構造物	1	t			[1]
(ZS3000004) 諸雑費(まるめ) Σ[1]	1	式			
合 計					
	1	t			円/t
条 件 名 称	入 力 値		条 件 値		
J01 鉄筋材料規格・径	1		SD295A D10		
J02 規格・仕様区分	1		一般構造物		
J03 施工規模	2		10t未満		
J04 時間的制約を受ける場合の補正	2		無		
J05 夜間作業補正	2		無		
J06 トンネル内作業の補正	2		無		
J07 法面作業の補正	2		無		
J08 太径鉄筋補正	1		補正無(鉄筋割合10%未満含む)		
J09 構造物種別による補正	1		補正無(一般構造物)		

名称 / 規格	東京単価	構成比	地区単価	明細情報	摘要
型わく工					R0133
	R0133				
普通作業員					R0102
	R0102				
土木一般世話役					R0125
	R0125				
標準単価		積算単価			
	1 m2	当り		円/m2	
条件名称	入力値		条件値		
J01 型枠の種類	1		一般型枠		
J02 構造物の種類	2		小型構造物		

第0025号 単価表
WB821430 蓋版

100 枚 当り
適用年版 S3007

名 称	数 量	単 位	単 価	金 額	摘 要
(Q001367001) 蓋版コンクリート・鋼製 昼間 40kg以下 制約無	100	枚			[1]
(Y000301000) -00005 グレーチング溝蓋 240用 T-14 嵩上 細目・滑止・ゴム付995*330*85	100	枚			[1]
(ZS3000004) 諸雑費(まるめ) Σ[1]	1	式			
合 計					
	1	枚			円/枚
条 件 名 称 入 力 値 条 件 値					
J01 作業区分	1		据付け		
J02 夜間作業の有無	1		無し		
J03 蓋版の種類	5		蓋版(各種)		
J05 規格・仕様区分	1		40kg/枚以下		
J06 時間的制約の有無	1		無し		
I07 施工箇所における補正	1		無し		

第0026号 単価表
SJ0060 U300側溝蓋
GUF-300, PUF-4-300-2

10 m 当り
適用年版 S3007
(上段:前回 下段:今回)

名 称	数 量	単 位	単 価	金 額	摘 要
(SJ9190) 現場打甲蓋 L=3.0m GUF7-300 図2-13-7(1)	2.5	枚			第0027号単価表
(WB821430) 蓋版	2.5	枚			第0028号単価表
(ZS3000004) 諸雑費(まるめ)	1	式			
合 計					
	1	m			整数止め切捨て 円/m

第0027号 単価表

SJ9190

現場打甲蓋 L=3.0m

GU7-300 図2-13-7(1)

10 枚 当り

適用年版 S3007

(上段：前回 下段：今回)

名 称	数 量	単 位	単 価	金 額	摘 要
(CD240010) コンクリート	0.957	m ³			第0022号単価表
(UZD000030) ノンアスベストフレキシブル板 (300用) 6×350×2000mm	15	枚			
(WB810010) 鉄筋工[市場単価]	0.138	t			第0023号単価表
(CB240210) 型枠	0.68	m ²			第0024号単価表
(ZS3000004) 諸雑費(まるめ)	1	式			
合 計					
	1	枚			整数止め切捨て 円/枚

第0028号 単価表
WB821430 蓋版

100 枚 当り
適用年版 S3007

名 称	数 量	単 位	単 価	金 額	摘 要
(Q001367001) 蓋版コンクリート・鋼製 昼間 40kg以下 制約無	100	枚			[1]
(Y000301000) -00003 グレーチング溝蓋 300用 T-14 嵩上 細目・滑止・コム付995*400*85	100	枚			[1]
(ZS3000004) 諸雑費(まるめ) Σ[1]	1	式			
合 計					
	1	枚			円/枚
条 件 名 称 入 力 値 条 件 値					
J01 作業区分	1		据付け		
J02 夜間作業の有無	1		無し		
J03 蓋版の種類	5		蓋版(各種)		
J05 規格・仕様区分	1		40kg/枚以下		
J06 時間的制約の有無	1		無し		
J07 施工箇所における補正	1		無し		

第0029号 単価表
SJ0070 横断暗渠
POA-S1-D240

10 m 当り
適用年版 S3007
(上段:前回 下段:今回)

名 称	数 量	単 位	単 価	金 額	摘 要
(WB222910) 管(函)渠型側溝据付	10	m			第0030号単価表
(SJ0040) 基礎コンクリート板設置	10	m			第0019号単価表
(ZS3000004) 諸雑費(まるめ)	1	式			
合 計					
	1	m			整数止め切捨て 円/m

第0030号 単価表
WB222910 管(函)渠型側溝据付

10 m 当り
適用年版 S3007

名 称	数 量	単 位	単 価	金 額	摘 要
(R0125) 土木一般世話役		人			[1]
(R0101) 特殊作業員		人			[1]
(R0102) 普通作業員		人			[1]
(Y000300000) -00009 横断暗渠ボックス(T-14) 240	10	個			
(L001120001) トラッククレーン[油圧伸縮ゾブ型] 4.9t吊		日	【賃料】		[1]
(ZS8000004) 諸雑費(率+まるめ) Σ[1] * 0.07	1	式			
合 計					
	1	m			円/m
条 件 名 称	入 力 値		条 件 値		
J01 管(函)渠型側溝規格	1		1000mm(200kg以上1000kg以下)		
J02 作業区分	1		据付		
J03 トラッククレーン賃料補正係数	1		標準(1.0)		

第0031号 単価表

SJ0080

現場打ち集水桝
GM3-R-H500

1 基 当り
適用年版 S3007

(上段：前回 下段：今回)

名 称	数 量	単 位	単 価	金 額	摘 要
(SJ0010) 基礎碎石工 (ハックホ0.10m3) RC-40 仕上げ厚15cm	0.675	m2			第0032号単価表
(CD240010) コンクリート	0.244	m3			第0033号単価表
(CB240210) 型枠	2.379	m2			第0024号単価表
(WB821430) 蓋版	1	枚			第0034号単価表
(ZS3000004) 諸雑費(まるめ)	1	式			
合 計					
	1	基			整数止め切捨て 円/基

第0032号 単価表

SJ0010

基礎砕石工 (ハックホ0.10m3)
RC-40 仕上げ厚15cm

100 m2 当り

適用年版 S3007

(上段:前回 下段:今回)

名 称	数 量	単 位	単 価	金 額	摘 要
(R0125) 土木一般世話役	0.704	人			[1] 0.57*100/81
(R0101) 特殊作業員	0.901	人			[1] 0.73*100/81
(R0102) 普通作業員	1.901	人			[1] 1.54*100/81
(Z002122003) 再生クラッシャー RC-40	18	m3			100*15/100*(1+0.2)
(SJ9340) 小型ハックホ運転(機-1) クローラ型山積0.13m3 排ガス1次基準	3.21	h			第0018号単価表 2.6*100/81
(ZS8000004) 諸雑費(率+まるめ) $\Sigma [1] * 0.02$	1	式			
合 計					
	1	m2			整数止め切捨て 円/m2

名称 / 規格	東京単価	構成比	地区単価	明細情報	摘要
普通作業員	R0102				R0102
特殊作業員	R0101				R0101
土木一般世話役	R0125				R0125
生コンクリート (高炉) 18-8-25 (20) W/C指定無し	Z002012005				Z120300200
標準単価		積算単価			
	1 m3	当り		円/m3	
条件名称	入力値	条件値			
J01 構造物種別	2	小型構造物			
J02 打設工法	4	人力打設			
J03 コンクリート規格	6	高炉セメント B18-8 W/C指定無し			
J05 養生工の種類	2	一般養生			
J07 現場内小運搬の有無	2	無し			
J13 費用の内訳	1	全ての費用			
J14 生コンクリート割増の有無	2	有り			
J15 生コン小型車割増額(実数入力)	3,000	3000 円/m3			
J16 生コンその他割増額(実数入力)	0	0 円/m3			

名 称	数 量	単 位	単 価	金 額	摘 要
(Q001367001) 蓋版コンクリート・鋼製 昼間 40kg以下 制約無	100	枚			[1]
(Y000301000) -00006 グレーチング樹蓋 400*500用 T-14 110° 開閉 細目・滑止395*600*38	100	組			[1]
(ZS3000004) 諸雑費(まるめ) Σ[1]	1	式			
合 計					
	1	枚			円/枚
条 件 名 称	入 力 値		条 件 値		
J01 作業区分	1		据付け		
J02 夜間作業の有無	1		無し		
J03 蓋版の種類	5		蓋版(各種)		
J05 規格・仕様区分	1		40kg/枚以下		
J06 時間的制約の有無	1		無し		
J07 施工箇所における補正	1		無し		

第0035号 単価表

SJ0090

現場打ち集水桝
GM5-H700-T14

1 基 当り
適用年版 S3007

(上段：前回 下段：今回)

名 称	数 量	単 位	単 価	金 額	摘 要
(SJ0010) 基礎砕石工 (ハックホ0.10m3) RC-40 仕上げ厚15cm	0.9	m2			第0032号単価表
(CD240010) コンクリート	0.397	m3			第0033号単価表
(CB240210) 型枠	4.626	m2			第0024号単価表
(WB821430) 蓋版	1	枚			第0036号単価表
(ZS3000004) 諸雑費(まるめ)	1	式			
合 計					
	1	基			整数止め切捨て 円/基

名 称	数 量	単 位	単 価	金 額	摘 要
(Q001367002) 蓋版コンクリート・鋼製 昼間 170kg以下 制約無	100	枚			[1]
(Y000301000) -00007 グレーチング樹蓋 500*600用 T-14 110° 開閉 細目・滑止485*700*44	100	組			[1]
(ZS3000004) 諸雑費(まるめ) Σ[1]	1	式			
合 計					
	1	枚			円/枚
条 件 名 称	入 力 値		条 件 値		
J01 作業区分	1		据付け		
J02 夜間作業の有無	1		無し		
J03 蓋版の種類	5		蓋版(各種)		
J05 規格・仕様区分	2		40を超え170kg/枚以下		
J06 時間的制約の有無	1		無し		
J07 施工箇所における補正	1		無し		

第0037号 単価表
 SJ0100 現場打ち集水桝補修

1 基 当り
 適用年版 S3007
 (上段:前回 下段:今回)

名 称	数 量	単 位	単 価	金 額	摘 要
(CD240010) コンクリート	0.07	m3			第0033号単価表
(CB240210) 型枠	0.86	m2			第0024号単価表
(WB821430) 蓋版	1	枚			第0034号単価表
(ZS3000004) 諸雑費(まるめ)	1	式			
合 計					
	1	基			整数止め切捨て 円/基

第0038号 単価表
 SJ9050 路盤工 (人力施工)
 タンパ・RC-40 t=20cm 2層仕上げ

100 m2 当り
 適用年版 S3007
 (上段:前回 下段:今回)

名 称	数 量	単 位	単 価	金 額	摘 要
(R0102) 普通作業員	5.714	人			2*100/70*2
(Z002122003) 再生クラッシャーラン RC-40	25	m3			100*10/100*(1+0.25)* 2
(SJ9030) タンパ運転 (路盤工) 質量60~80kg 機-23	1.667	日			第0039号単価表 100/120*2
(ZS3000004) 諸雑費(まるめ)	1	式			
合 計					
	1	m2			整数止め切捨て 円/m2

第0039号 単価表

SJ9030

タンパ運転 (路盤工)
質量60~80kg 機-23

1 日 当り
適用年版 S3007

(上段:前回 下段:今回)

名 称	数 量	単 位	単 価	金 額	摘 要
(R0101) 特殊作業員	1	人			
(Z006704001) ガソリン レキユラー	5	L			
(M000806001) ランマ 質量60~80kg	1.6	供用日	【損料】		
(ZS3000004) 諸雑費(まるめ)	1	式			
合 計					
	1	日			整数止め切捨て 円/日

第0040号 単価表

SJ0110

不陸整正
補足材・RC40 3m3/100m²

100 m² 当り
適用年版 S3007

(上段:前回 下段:今回)

名 称	数 量	単 位	単 価	金 額	摘 要
(CB410031) 下層路盤(歩道部)	100	m ²			第0041号単価表
(ZS3000004) 諸雑費(まるめ)	1	式			
合 計					
	1	m ²			整数止め切捨て 円/m ²

第0041号 単価表 機労材構成比情報
CB410031 下層路盤(歩道部)

1 m2 当り
適用年版 S3007

名称 / 規格	東京単価	構成比	地区単価	明細情報	摘要
小型バックホウ(クロー) [標準]			【賃料】		L001011002
山積0.11m3(平積0.08m3)	L001011002				
振動ローラ(舗装用) [搭乗・コンパインド式]			【賃料】		L001070011
運転質量3~4t	L001070011				
普通作業員					R0102
	R0102				
運転手(特殊)					R0114
	R0114				
特殊作業員					R0101
	R0101				
再生クラッシュラン					Z002122003
RC-40	ZP21220030				
軽油					Z006702002
1.2号	Z006702002				
	標準単価		積算単価		
	1 m2	当り		円/m2	
条件名称	入力値		条件値		
J01 全仕上り厚(実数入力)	30		30 mm		
J02 施工区分	1		1層施工		
J03 材料	6		再生クラッシュラン RC-40		
J04 費用の内訳	1		全ての費用		

第0042号 単価表 機労材構成比情報
CB410260 表層(車道・路肩部)

1 m2 当り
適用年版 S3007

名称 / 規格	東京単価	構成比	地区単価	明細情報	摘要
AS7インチ[ホイール型]			【損料】		M001003033
排出ガス対策型(第2次) 舗装幅2.4~6.0m	M001003033				
タイヤロー[普通型・排出ガス対策型(第1次)]			【損料】		M000802006
運転質量8~20t	M000802006				
ロードロー[マカダム・排出ガス対策型(第1次)]			【損料】		M000801008
運転質量10~12t 締固め幅2.1m	M000801008				
普通作業員					R0102
	R0102				
特殊作業員					R0101
	R0101				
運転手(特殊)					R0114
	R0114				
土木一般世話役					R0125
	R0125				
アスファルト混合物					Y001102000 -00008
再生密粒度AS混合物(13) 小型車	ZP41000030				
アスファルト乳剤					Z004130002
PK-3 プライムコート用	Z004130002				
軽油					Z006702002
1.2号	Z006702002				
標準単価		積算単価			
	1 m2	当り		円/m2	
条件名称	入力値	条件値			
J01 平均幅員	3	1.4m以上			
J02 1層当平均仕上厚 50mm以下		mm			
J03 1層当平均仕上厚 50mm超70mm以下		mm			
J04 1層当平均仕上厚 70mm以下	50	50 mm			

横須賀市

第0042号 単価表 機勞材構成比情報
CB410260 表層(車道・路肩部)

1 m² 当り
適用年版 S3007

J05 材料	35	各種(2.30以上2.40t/m ³ 未満)
J06 瀝青材料種類	2	プライムコート PK-3
J07 費用の内訳	1	全ての費用

第0043号 単価表
WB821210 区画線設置

1,000 m 当り
適用年版 S3007

名 称	数 量	単 位	単 価	金 額	摘 要
(Q001036025) 区画線設置(熔融式) 昼間 豪雪無 破線15cm 制約無	1,000	m			[2]
(Z004350001) トフィックペイント 熔融型 3種1号 ビーズ 15~18 白	570	kg			[1]
(Z004352001) ガラスビーズ 0.106~0.850mm	25	kg			[1]
(Z004354001) 接着用プライマー 区画線用	25	kg			[1]
(Z006702002) 軽油 1.2号		L			[1]
(ZS8000004) 諸雑費(率+まるめ) Σ[1] * 0.05	1	式			
合 計					
	1	m			円/m
条 件 名 称	入 力 値		条 件 値		
J01 夜間作業の有無	1		無し		
J02 施工方法区分	1		熔融式手動		
J03 豪雪補正の有無	1		無し		
J04 規格・仕様区分	5		破線 15cm		
J05 時間的制約の有無	1		無し		
J06 塗布厚	1		1.5mm		
J07 排水性舗装に施工する場合の補正	1		無し		
J08 未供用区間の場合の補正	1		無し		
J09 熔融式塗料規格	1		含有量15~18%		
J11 塗料区分	1		白		
J12 プライマー規格	1		アスファルト舗装		
J13 費用の内訳	1		全ての費用		

第0044号 単価表
WB821210 区画線設置

1,000 m 当り
適用年版 S3007

名 称	数 量	単 位	単 価	金 額	摘 要
(Q001036055) 区画線設置(熔融式) 昼間 豪雪無 ゼブラ30cm 制約無	1,000	m			[2]
(Z004350001) トリアックハイト 熔融型 3種1号 ビーズ 15~18 白	1,130	kg			[1]
(Z004352001) ガラスビーズ 0.106~0.850mm	50	kg			[1]
(Z004354001) 接着用プライマー 区画線用	50	kg			[1]
(Z006702002) 軽油 1.2号		L			[1]
(ZS8000004) 諸雑費(率+まるめ) Σ[1] * 0.05	1	式			
合 計					
	1	m			円/m
条 件 名 称	入 力 値	条 件 値			
J01 夜間作業の有無	1	無し			
J02 施工方法区分	1	熔融式手動			
J03 豪雪補正の有無	1	無し			
J04 規格・仕様区分	11	ゼブラ 30cm			
J05 時間的制約の有無	1	無し			
J06 塗布厚	1	1.5mm			
J07 排水性舗装に施工する場合の補正	1	無し			
J08 未供用区間の場合の補正	1	無し			
J09 熔融式塗料規格	1	含有量15~18%			
J11 塗料区分	1	白			
J12 プライマー規格	1	アスファルト舗装			
J13 費用の内訳	1	全ての費用			

第0045号 単価表
WB821210 区画線設置

1,000 m 当り
適用年版 S3007

名 称	数 量	単 位	単 価	金 額	摘 要
(Q001036058) 区画線設置(熔融式) 昼間 豪雪無 ゼブラ45cm 制約無	1,000	m			[2]
(Z004350001) トラフィックペイント 熔融型 3種1号 ビーズ 15~18 白	1,700	kg			[1]
(Z004352001) ガラスビーズ 0.106~0.850mm	75	kg			[1]
(Z004354001) 接着用プライマー 区画線用	75	kg			[1]
(Z006702002) 軽油 1.2号		L			[1]
(ZS8000004) 諸雑費(率+まるめ) Σ[1] * 0.05	1	式			
合 計					
	1	m			円/m
条 件 名 称	入 力 値	条 件 値			
J01 夜間作業の有無	1	無し			
J02 施工方法区分	1	熔融式手動			
J03 豪雪補正の有無	1	無し			
J04 規格・仕様区分	12	ゼブラ 45cm			
J05 時間的制約の有無	1	無し			
J06 塗布厚	1	1.5mm			
J07 排水性舗装に施工する場合の補正	1	無し			
J08 未供用区間の場合の補正	1	無し			
J09 熔融式塗料規格	1	含有量15~18%			
J11 塗料区分	1	白			
J12 プライマー規格	1	アスファルト舗装			
J13 費用の内訳	1	全ての費用			

第0046号 単価表
SJ0120 間詰めコンクリート

10 m 当り
適用年版 S3007

(上段：前回 下段：今回)

名 称	数 量	単 位	単 価	金 額	摘 要
(CD240010) コンクリート	0.66	m ³			第0033号単価表
(CB224710) 目地板	0.066	m ²			第0047号単価表
(ZS3000004) 諸雑費(まるめ)	1	式			
合 計					
	1	m			整数止め切捨て 円/m

第0047号 単価表 機労材構成比情報
CB224710 目地板

1 m² 当り
適用年版 S3007

名 称 / 規 格	東 京 単 価	構 成 比	地 区 単 価	明 細 情 報	摘 要
普通作業員	R0102				R0102
土木一般世話役	R0125				R0125
瀝青質目地板 厚10mm	Z004152001				Z004150001
標準単価		積算単価			
	1 m ²	当り		円/m ²	
条 件 名 称	入 力 値		条 件 値		
J01 目地板の種類	1		瀝青質目地板t=10		

第0048号 単価表 機労材構成比情報
 CB410261 表層(歩道部)

1 m2 当り
 適用年版 S3007

名称 / 規格	東京単価	構成比	地区単価	明細情報	摘要
振動ロー(舗装用)[ハッドガット式]			【損料】		M000804001
運転質量0.5~0.6t	M000804001				
振動コンパクタ[前進型]			【損料】		M000807001
機械質量40~60kg	M000807001				
特殊作業員					R0101
	R0101				
普通作業員					R0102
	R0102				
土木一般世話役					R0125
	R0125				
アスファルト混合物					Y001102000 -00008
再生密粒度AS混合物(13) 小型車	ZP41010040				
ガolin					Z006704001
レキユラー	Z006704001				
軽油					Z006702002
1.2号	Z006702002				
標準単価		積算単価			
	1 m2	当り		円/m2	
条件名称	入力値		条件値		
J01 平均幅員	1		1.4m未満(仕上厚50mm以下)		
J02 1層当平均仕上厚 50mm以下	50		50 mm		
J03 1層当平均仕上厚 50mm超70mm以下			mm		
J04 1層当平均仕上厚 70mm以下			mm		
J05 材料	22		各種(2.20以上2.30t/m3未満)		
J06 瀝青材料種類	5		無し		
J07 費用の内訳	1		全ての費用		

第0049号 単価表

SJ9210

仮覆工 横断歩道部 1500*500*50
61kg/枚 設置、撤去回数2回

10 m 当り
適用年版 S3007

(上段：前回 下段：今回)

名 称	数 量	単 位	単 価	金 額	摘 要
(R0102) 普通作業員	1.44	人			2.4/100*20*2*1.5
(L002310002) 鋼製マット 50mm(81kg/m ²) 90日以内	225	m ²	【賃料】		10*1.5*15
(Z118490100) 修理費及び損耗費(鋼製マット)	3.75	m ² /現			1.5*10/4
(ZS3000004) 諸雑費(まるめ)	1	式			
合 計					
	1	m			整数止め切捨て 円/m

第0050号 単価表

WB010212

交通誘導警備員B

1 人日 当り
適用年版 S3007

名 称	数 量	単 位	単 価	金 額	摘 要
(R0804) 交通誘導警備員B		人			
合 計					
	1	人日			円/人日

第0051号 単価表

WB010020

仮設材等の運搬(鋼矢板、H形鋼、覆工板、敷鉄板等)

1 t 当り
適用年版 S3007

名 称	数 量	単 位	単 価	金 額	摘 要
(Y007420101) 仮設材の運賃料金 鋼材の運送に関わる運賃料金	1	t			
合 計					
	1	t			円/t
条 件 名 称		入 力 値		条 件 値	
J01 基本運賃(実数入力)		2,400		2400 円/t	
J02 運搬割増率		4		各種(実数入力)	
J03 運搬割増率(実数入力)		0		0	
J04 その他の諸料金の有無		2		無	
J05 その他の諸料金(実数入力)				円/t	

第0052号 単価表

WB010030

仮設材等の積込み取卸し費

1 t 当り
適用年版 S3007

名 称	数 量	単 位	単 価	金 額	摘 要
(Z006800001) 積込み、取卸し費(仮設材等)	1	t			
合 計					
	1	t			円/t
条 件 名 称		入 力 値		条 件 値	
J01 作業区分		3		積込み、取卸し(片道分)	

登 録 単 価 一 覧 表

単価コード	名 称	単 位	適用年版	単 価	資源区分	管理費区分	摘 要
TJ0010	基礎コンクリート板設置手間	m	S3007	2,840	労務費	全間接費対象	見積り
Y000300000 -00001	落蓋式U型側溝 240×600mm	個	S3007	3,200	資材単価	全間接費対象	部独自
Y000300000 -00009	横断暗渠ブロック(T-14) 240	個	S3007	7,990	資材単価	全間接費対象	部独自
Y000301000 -00003	グレーチング溝蓋 300用 T-14 嵩上 細目・滑止・コム付995*400*85	枚	S3007	17,700	資材単価	全間接費対象	部独自
Y000301000 -00005	グレーチング溝蓋 240用 T-14 嵩上 細目・滑止・コム付995*330*85	枚	S3007	13,700	資材単価	全間接費対象	部独自
Y000301000 -00006	グレーチング樹蓋 400*500用 T-14 110°開閉 細目・滑止395*600*38	組	S3007	10,700	資材単価	全間接費対象	部独自
Y000301000 -00007	グレーチング樹蓋 500*600用 T-14 110°開閉 細目・滑止485*700*44	組	S3007	21,220	資材単価	全間接費対象	部独自
Y001102000 -00008	アスファルト混合物 再生密粒度AS混合物(13) 小型車	t	S3007	11,950	資材単価	全間接費対象	部独自

本 工 事 内 訳 書

工 種	数 量 計 算	単 位	数 量
本工事費			
道路修繕		式	1
構造物撤去工		式	1
構造物取壊し工		式	1
コンクリート構造物取壊し		式	1
構造物取壊し 鉄筋・人力	数量計算書参照 =11.8	m3	11
構造物取壊し 無筋・人力	数量計算書参照 =12.6	m3	12
舗装版切断		式	1
舗装版切断 As・t=5cm	数量計算書参照 =473.2	m	473
舗装版切断 Co・t=10cm	数量計算書参照 =2.0	m	2
舗装版破碎		式	1
舗装版破碎積込 小規模土工 0.1BH	数量計算書参照 =104.6	m2	104
舗装版破碎積込 0.2BH	数量計算書参照 =1224.7	m2	1224
道路土工		式	1
掘削工		式	1
床掘		式	1
バックホウ床掘 小規模土工 0.1BH	土積流用計算書参照 =65.3	m3	65
埋戻し		式	1
埋戻し 発生土 人力・タンバ	土積流用計算書参照 =19.8	m3	19

()

本 工 事 内 訳 書

工 種	数 量 計 算	単 位	数 量
土砂等運搬		式	1
殻運搬 2t車 As舗装版破碎・機械積込(小規模) DID有 4.8km	数量計算書参照 =5.2	m3	5
殻運搬 Co取壊し・人力積込・ DID有 4.8km	数量計算書参照 有筋11.8+無筋12.6=24.4m3 =24.4	m3	24
殻運搬 4t車 As舗装版破碎・BH0.2 DID有 4.8km	数量計算書参照 =61.2	m3	61
土砂等運搬 小規模 0.1BH 土砂 DID有 5.5km	数量計算書参照 =43.3	m3	43
残土処理工		式	1
残土等処分		式	1
廃材処理料 東部地区 As殻	数量計算書参照 =66.5	m3	66
廃材処理料 東部地区 鉄筋 Co殻	数量計算書参照 =11.8	m3	11
廃材処理料 東部地区 無筋 Co殻	数量計算書参照 =12.6	m3	12
建設発生土処分費 UCR ほぐし土	土積流用計算書参照 43.3*1.2=51.96m3 =52.0	m3	52
舗装版切断濁水処理工		式	1
舗装版切断濁水処理工		式	1
舗装版切断濁水処分費 東部地区 As舗装版	数量計算書参照	m3	0.544
舗装版切断濁水処分費 東部地区 Co舗装版	数量計算書参照	m3	0.013
舗装版切断濁水運搬費 2tダンプ	As舗装版 473.2/230=2.057 Co舗装版 2.0/150=0.013 N=2.057+0.013=2.07=3回	回	3

()

本 工 事 内 訳 書

工 種	数 量 計 算	単 位	数 量
排水構造物工		式	1
側溝工		式	1
U型側溝工		式	1
プレキャストU型側溝 PU9-240	=221.7	m	221
側溝蓋工		式	1
U240側溝蓋 GUF7-240・PUF4-240-2	=221.7	m	221
U300側溝蓋 GUF7-300・PUF4-300-2	=38.3	m	38
管渠工		式	1
横断暗渠		式	1
横断暗渠 POA-S1-D240	=2.7	m	2
集水樹・マンホール工		式	1
現場打ち集水樹		式	1
現場打ち集水樹 GM3-R-H500-T14		基	5
現場打ち集水樹 GM5-H700-T14		基	1
集水樹蓋補修		式	1
現場打ち集水樹補修		基	1

()

本 工 事 内 訳 書

工 種	数 量 計 算	単 位	数 量
舗装工		式	1
アスファルト舗装工		式	1
下層路盤工		式	1
路盤工 人力・タンバ RC40 t=20cm 2層	数量計算書参照 =67.8	m2	67
不陸整正 補足材RC40 3m3/100㎡	舗装面積計算書参照 =1224.7	m2	1224
表層工		式	
表層(車道・路肩部) t=5cm 再生密粒度As混合物 13mm プライムコートPK3 1.2L/㎡ 小型車	=1224.7	m2	1224
区画線工		式	1
区画線工		式	1
溶融式区画線		式	1
区画線設置 破線 幅15cm 道路中心線	数量計算書参照 =97.9	m	97
区画線設置 ゼブラ 幅30cm 停止線	数量計算書参照 =2.6	m	2
区画線設置 ゼブラ 幅45cm 横断歩道	数量計算書参照 =28.0	m	28
付帯工		式	1
付帯工		式	1
間詰め工		式	1
間詰めコンクリート 小型構造物 高炉 18-8 W/C指定無し 一般養生 小運搬無し 小型車	数量計算書参照 =221.7	m	221

()

本 工 事 内 訳 書

工 種	数 量 計 算	単 位	数 量
仮設工		式	1
仮設工		式	1
仮舗装工		式	1
表層(歩道部) t=5cm 再生密粒度As混合物 13mm 小型車	数量計算書参照 =70.4	m2	70
仮覆工		式	1
仮覆工横断歩道部	1500*500*50・61kg/枚・設置撤去2回 =63.0	m	63
交通管理工		式	1
交通誘導警備員		式	1
運搬費		式	1
仮設材運搬費		式	1
仮設材等の運搬	数量計算書より =2.440	t	2.44
仮設材等の積込み取卸し費	数量計算書より =2.440	t	2.44
仮設材等の運搬	数量計算書より =2.440	t	2.44
仮設材等の積込み取卸し費	数量計算書より =2.440	t	2.44
準備費		式	1
土砂検定費		式	1
土砂検定費 溶出項目28項目一括実施		検体	1

土積流用計算書

記号	掘削名	土量(m ³)	流用土		残土(m ³)	摘要
			盛土(m ³)	埋戻(m ³)		
	床掘り	65.3			65.3	
	埋戻し	19.8		22.0		19.8 / 0.9 = 22.0 ≒ 22.0
	発生土				43.3	ほぐし土量 43.3*1.2=51.96m ³

数量計算書

工種	集計計算	単位	数量
舗装版切断 As t=15cm以下	L=200.5*2+8.5+10.3+14.3*2+3.5*2+6.1+5.6+6.05 = 473.2	m	473.2
舗装版切断 Co t=15cm以下	2.0 = 2.0	m	2.0
As舗装版濁水処理工	V=0.023*0.05*473.2=0.544m ³ W=0.544*1.1=0.598t ※積算参考資料 p13-4 473.2/230=2.057=3回 ※土木工事標準積算基準書I-14-④-113	式	1
Co舗装版濁水処理工	V=0.065*0.1*2.0=0.013m ³ W=0.013*1.1=0.014t ※積算参考資料 p13-4 2.0/150=0.013=1回 ※土木工事標準積算基準書I-14-④-113	式	1
既設Co蓋 3種類	(w0.33*0.6*t*0.05*142枚)+(w0.33*0.6*t*0.1*25枚)+(w0.4*0.6*t*0.06*5枚)+ (w0.4*0.6*t*0.1*52枚)+(w0.25*0.6*t*0.045*17枚)+(w0.25*0.6*t*0.09*10枚)	m ³	3.471
構造物とりこわし 有筋 人力	6.414 + 0.380 + 0.593 + 0.658 + = 11.842 0.162 + 0.133 + 0.031 + 3.471	m ³	11.8
構造物とりこわし 無筋 人力	10.128 + 0.720 + 0.858 + 0.429 + = 12.570 0.225 + 0.210	m ³	12.6
バックホウ床掘り 小規模土工 BH0.1	45.914 + 2.790 + 4.586 + 10.439 + = 65.284 0.585 + 0.970	m ³	65.3
埋戻し 人力・タンパ	14.348 + 0.850 + 1.326 + 2.431 + = 19.752 0.258 + 0.539	m ³	19.8
舗装版破碎工 BH0.1 t=5cm	72.584 + 3.800 + 6.708 + 17.446 + = 104.576 1.080 + 2.958 104.6*0.05=5.23m ³	m ²	104.6
舗装版破碎工 BH0.2 t=5cm	1224.7 = 1224.7 1224.7*0.05=61.235m ³	m ²	1224.7
路盤工(人力) t=20cm 2層 RC40 幅30cm	226.0 * 0.3 = 67.80	m ²	67.8
不陸整正 RC40 3m ³ /100m ²	= 1224.7	m ²	1224.7
表層工 t=5cm	= 1224.7	m ²	1224.7

工種	集計計算	単位	数量
区画線工	$(200.5-4.7)/2 = 97.90$	m	97.9
破線 幅15cm 道路中心線			
ゼブラ 幅30cm 停止線	2.6	m	2.6
ゼブラ 幅45cm 横断歩道	$4.0*5+3.9+1.3+2.8 = 28.00$	m	28.0
間詰工	$= 221.7$	m	221.7
幅10cm A=0.066			
仮舗装	$226.0 * 0.3 + 2.7 * 0.945 = 70.35$	m ²	70.4
t=5cm			
殻運搬 2t車	$104.6 * 0.05 = 5.230$	m ³	5.2
t=5cm			
殻運搬 4t車	$1224.7 * 0.05 = 61.235$	m ³	61.2
舗装版破碎 DID有 4.8km			
殻運搬	$11.8 + 12.6 = 24.40$	m ³	24.4
Co取壊し 人力積込 DID有 4.8km			
廃材処理料	$5.230 + 61.235 = 66.47$	m ³	66.5
東部地区 As殻			
廃材処理料	$= 11.8$	m ³	11.8
東部地区 鉄筋Co			
廃材処理料	$= 12.6$	m ³	12.6
東部地区 無筋Co			
仮設材運搬	$20.0 / 0.5 * 0.061 = 2.44$	t	2.44

As舗装取壊し面積計算書(t=5cm)

測点	距	(m) 離	(m) 幅員	(m) 平均幅員	(m ²) 面積	摘要
No.0		0.0	8.50			
No.0	+10.0	10.0	6.10	7.30	73.00	
No.1		10.0	6.10	6.10	61.00	
No.1	+10.0	10.0	6.10	6.10	61.00	
No.2		10.0	6.10	6.10	61.00	
No.2	+10.0	10.0	6.10	6.10	61.00	
No.2	+16.6	6.6	6.15	6.13	40.46	
No.2	+17.5	0.9	5.60	5.88	5.29	
No.3		2.5	5.60	5.60	14.00	
No.3	+10.0	10.0	5.60	5.60	56.00	
No.4		10.0	5.65	5.63	56.30	
No.4	+10.0	10.0	5.60	5.63	56.30	
No.5		10.0	5.60	5.60	56.00	
No.5	+10.0	10.0	5.65	5.63	56.30	
No.5	+15.8	5.8	5.65	5.65	32.77	
No.5	+15.8		5.15			複断面
No.5	+18.8	3.0	5.15	5.15	15.45	
No.6		1.2	5.90	5.53	6.64	
No.6	+0.6	0.6	5.90	5.90	3.54	
計		120.6			716.05	

()

As舗装取壊し面積計算書(t=5cm)

測点	距 (m)	幅 (m)	平均幅員 (m)	面積 (m ²)	摘要
No.6 +0.6		5.90			
No.6 +5.7	5.1	5.65	5.78	29.48	
No.6 +10.0	4.3	5.70	5.68	24.42	
No.7	10.0	6.00	5.85	58.50	
No.7 +10.0	10.0	6.05	6.03	60.30	
No.8	10.0	6.00	6.03	60.30	
No.8 +10.0	10.0	6.10	6.05	60.50	
No.9	10.0	6.20	6.15	61.50	
No.9 +10.0	10.0	6.35	6.28	62.80	
No.9 +16.1	6.1	6.40	6.38	38.92	
No.9 +16.1		6.00			複断面
No.9 +16.9	0.8	6.00	6.00	4.80	
No.9 +16.9		7.00			複断面
No.10	3.1	9.70	8.35	25.89	
No.10 +0.5	0.5	10.30	10.00	5.00	
計	79.9			492.41	

()

As舗装取壊し面積計算書(t=5cm)

測点	(m) 距離	(m) 幅員	(m) 平均幅員	(m ²) 面積	摘要
No.0'	0.0	3.50			
No.0' +10.0	10.0	3.50	3.50	35.00	
No.0' +14.3	4.3	3.50	3.50	15.05	
計	14.30			50.05	
合計	214.8			$716.05+492.41+50.05=1258.51 \cong 1258.5$	

()

集計計算書

舗装控除分側溝延長	$168.8+10+15.6+28.6+3.0$	$=226.0$	m	226.0
Aパターン	$111.7+15.0+28.4+13.7$		m	168.8
Bパターン	10.0		m	10.0
Cパターン	15.6		m	15.6
Dパターン	28.6		m	28.6
Eパターン	3.0		m	3.0
新設舗装面積	$1258.5-(168.8*0.13+10.0*0.08+15.6*0.13+28.6*0.31+3.0*0.06)$	≈ 1224.68	m ²	1224.7
新設側溝延長	$226.0-(0.8*4+0.9+0.2)$	$=221.7$	m	221.7
新設横断暗渠延長	$3.5-0.8$	$=2.7$	m	2.7
間詰めコンクリート		$=221.7$	m	221.7

()

数 量 計 算 書

工 種	数 量 計 算	単 位	数 量
プレキャスト U型側溝 PU9-240 Aパターン		m	168.8
舗装版破碎積込 (平積BHO. 1)	$0.86 - (0.33 + 0.10)$	m	0.430
構造物取壊し工 人力・鉄筋(既設U240側溝)	$0.33 \times 0.29 - 0.24 \times 0.24 = 0.0381 \approx 0.038$	m ²	0.038
構造物取壊し工 人力・無筋	$0.33 \times 0.06 + 0.1 \times 0.4 = 0.0598 \approx 0.060$	m ²	0.060
床掘 バックホウ0.1	$0.860 \times 0.495 + 0.4 \times 0.1 - 0.43 \times 0.4 - 0.43 \times 0.05 = 0.2722 \approx 0.272$	m ²	0.272
埋戻し 人力・タンパ	$(0.3 + 0.05) \times 0.145 + 0.328 \times 0.1 + 0.05 \times 0.06 / 2 = 0.0850 \approx 0.085$	m ²	0.085
舗装版破碎積込 (平積BHO. 1)	$168.8 \times 0.430 = 72.5840 \approx 72.584$	m ²	72.584
構造物取壊し工 人力・鉄筋	$0.038 \times 168.8 = 6.4144 \approx 6.414$	m ³	6.414
構造物取壊し工 人力・無筋	$0.060 \times 168.8 = 10.1280 \approx 10.128$	m ³	10.128
床掘 バックホウ0.1	$0.272 \times 168.8 = 45.9136 \approx 45.914$	m ³	45.914
埋戻し 人力・タンパ	$0.085 \times 168.8 = 14.3480 \approx 14.348$	m ³	14.348
間詰コンクリート	$0.1 \times 0.395 + 0.05 \times 0.1 / 2 + 0.05 \times 0.195 + 0.132 \times 0.1 + 0.05 \times 0.06 / 2 = 0.0664 \approx 0.066$	m ²	0.066

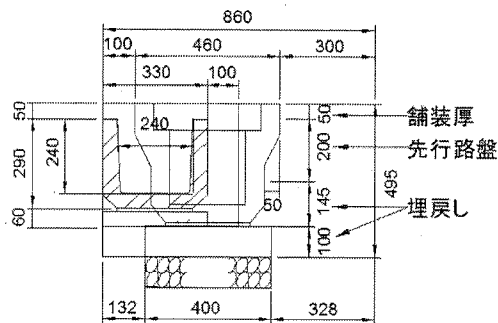

()

数量計算書

工 種	数 量 計 算	単 位	数 量
プレキャスト U型側溝 PU9-240 Bパターン		m	10.0
舗装版破碎工	$0.86 - (0.33 + 0.15)$	m	0.380
バックホウ0.1			
構造物取壊し工	$0.33 * 0.29 - 0.24 * 0.24 = 0.0381 \approx 0.038$	m ²	0.038
人力・鉄筋(既設U240側溝)			
構造物取壊し工	$0.33 * 0.06 + 0.15 * 0.35 = 0.0723 \approx 0.072$	m ²	0.072
人力・無筋			
床掘	$0.860 * 0.495 + 0.4 * 0.1 - 0.48 * 0.35 - 0.38 * 0.05 = 0.2787 \approx 0.279$	m ²	0.279
バックホウ0.1			
埋戻し	$(0.3 + 0.05) * 0.145 + 0.328 * 0.1 + 0.05 * 0.06 / 2 = 0.0850 \approx 0.085$	m ²	0.085
人力・タンパ			
舗装版破碎積込 (平積BHO. 1)	$10.0 * 0.38 = 3.8000 \approx 3.800$	m ²	3.800
構造物取壊し工	$0.038 * 10.0 = 0.3800 \approx 0.380$	m ³	0.380
人力・鉄筋			
構造物取壊し工	$0.072 * 10.0 = 0.7200 \approx 0.720$	m ³	0.720
人力・無筋			
床掘	$0.279 * 10.0 = 2.7900 \approx 2.790$	m ³	2.790
バックホウ0.1			
埋戻し	$0.085 * 10.0 = 0.8500 \approx 0.850$	m ³	0.850
人力・タンパ			
間詰コンクリート	$0.1 * 0.395 + 0.05 * 0.1 / 2 + 0.05 * 0.195 + 0.132 * 0.1 + 0.05 * 0.06 / 2 = 0.0664 \approx 0.066$	m ²	0.066

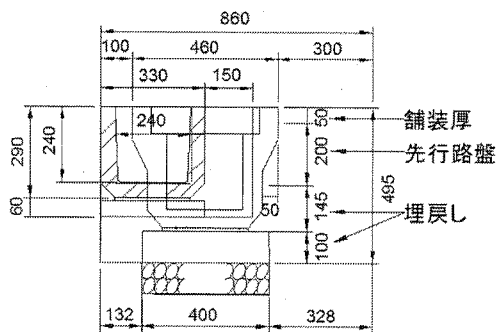

()

数 量 計 算 書

工 種	数 量 計 算	単 位	数 量
プレキャスト U型側溝 PU9-240 Cパターン		m	15.6
舗装版破碎工 バックホウ0.1	$0.86 - (0.33 + 0.10)$	m	0.430
構造物取壊し工 人力・鉄筋(既設U240側溝)	$0.33 * 0.29 - 0.24 * 0.24 = 0.0381 \approx 0.038$	m ²	0.038
構造物取壊し工 人力・無筋	$0.33 * 0.06 + 0.1 * 0.35 = 0.0548 \approx 0.055$	m ²	0.055
床掘 バックホウ0.1	$0.860 * 0.495 + 0.4 * 0.1 - 0.43 * 0.35 - 0.43 * 0.05 = 0.2937 \approx 0.294$	m ²	0.294
埋戻し 人力・タンパ	$(0.3 + 0.05) * 0.145 + 0.328 * 0.1 + 0.05 * 0.06 / 2 = 0.0850 \approx 0.085$	m ²	0.085
舗装版破碎積込 (平積BHO. 1)	$15.6 * 0.43 = 6.7080 \approx 6.708$	m ²	6.708
構造物取壊し工 人力・鉄筋	$0.038 * 15.6 = 0.5928 \approx 0.593$	m ³	0.593
構造物取壊し工 人力・無筋	$0.055 * 15.6 = 0.8580 \approx 0.858$	m ³	0.858
床掘 バックホウ0.1	$0.294 * 15.6 = 4.5864 \approx 4.586$	m ³	4.586
埋戻し 人力・タンパ	$0.085 * 15.6 = 1.3260 \approx 1.326$	m ³	1.326
間詰コンクリート	$0.1 * 0.395 + 0.05 * 0.1 / 2 + 0.05 * 0.195 + 0.132 * 0.1 + 0.05 * 0.06 / 2 = 0.0664 \approx 0.066$	m ²	0.066

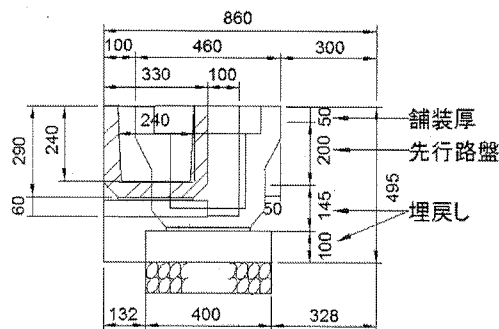

()

数 量 計 算 書

工 種	数 量 計 算	単 位	数 量
プレキャスト U型側溝 PU9-240 Dパターン		m	28.6
舗装版破碎工 バックホウ0.1	0.86-0.25	m	0.610
構造物取壊し工 人力・鉄筋(既設U180側溝)	$0.25*0.22-0.18*0.18$ $=0.0226 \quad \approx 0.023$	m ²	0.023
構造物取壊し工 人力・無筋	$0.25*0.06$ $=0.0150 \quad \approx 0.015$	m ²	0.015
床掘 バックホウ0.1	$0.860*0.495+0.4*0.1-0.25*0.28-0.61*0.05$ $=0.3652 \quad \approx 0.365$	m ²	0.365
埋戻し 人力・タンパ	$(0.3+0.05)*0.145+0.328*0.1+0.05*0.06/2$ $=0.0850 \quad \approx 0.085$	m ²	0.085
舗装版破碎積込 (平積BHO. 1)	$28.6*0.610$ $=17.4460 \quad \approx 17.446$	m ²	17.446
構造物取壊し工 人力・鉄筋	$0.023*28.6$ $=0.6578 \quad \approx 0.658$	m ³	0.658
構造物取壊し工 人力・無筋	$0.015*28.6$ $=0.4290 \quad \approx 0.429$	m ³	0.429
床掘 バックホウ0.1	$0.365*28.6$ $=10.4390 \quad \approx 10.439$	m ³	10.439
埋戻し 人力・タンパ	$0.085*28.6$ $=2.4310 \quad \approx 2.431$	m ³	2.431
間詰コンクリート	$0.1*0.395+0.05*0.1/2+0.05*0.195+0.132*0.1+0.05*0.06/2$ $=0.0664 \quad \approx 0.066$	m ²	0.066

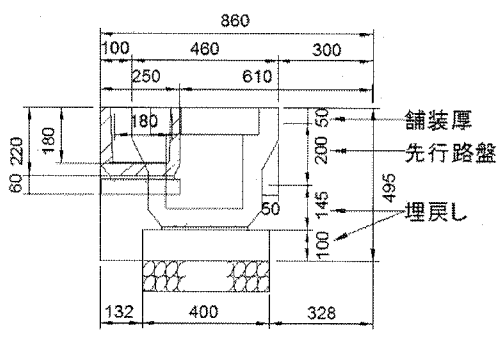

()

数 量 計 算 書

工 種	数 量 計 算	単 位	数 量
プレキャスト U型側溝 PU9-240 Eパターン		m	3.0
舗装版破碎工 バックホウ0.1	0.86-(0.4+0.1)	m	0.360
構造物取壊し工 人力・鉄筋(既設U300側溝)	0.4*0.36-0.3*0.3 =0.0540 ≒0.054	m2	0.054
構造物取壊し工 人力・無筋	0.4*0.06+0.1*0.505 =0.0745 ≒0.075	m2	0.075
床掘 バックホウ0.1	0.860*0.495+0.4*0.1-0.5*0.505-0.36*0.05 =0.1952 ≒0.195	m2	0.195
埋戻し 人力・タンパ	(0.3+0.05)*0.145+0.328*0.1+0.05*0.06/2+0.132*0.01 =0.0863 ≒0.086	m2	0.086
舗装版破碎積込 (平積BHO. 1)	3.0*0.360 =1.0800 ≒1.080	m2	1.080
構造物取壊し工 人力・鉄筋	0.054*3.0 =0.1620 ≒0.162	m3	0.162
構造物取壊し工 人力・無筋	0.075*3.0 =0.2250 ≒0.225	m3	0.225
床掘 バックホウ0.1	0.195*3.0 =0.5850 ≒0.585	m3	0.585
埋戻し 人力・タンパ	0.086*3.0 =0.2580 ≒0.258	m3	0.258
間詰コンクリート	0.1*0.395+0.05*0.1/2+0.05*0.195+0.132*0.10+0.05*0.06/2 =0.0664 ≒0.066	m2	0.066

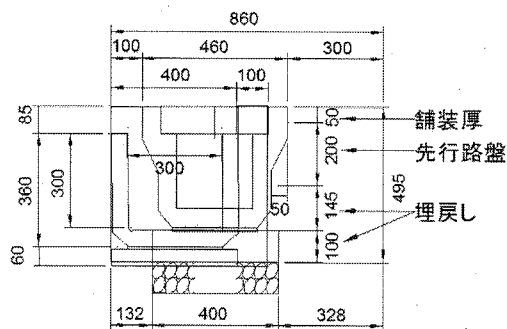

()

数 量 計 算 書

工 種	数 量 計 算	単 位	数 量
横断暗渠 POA-S1-D240		m	3.5
舗装版破碎工 バックホウ0.1	0.945*0.1	m	0.845
構造物取壊し工 人力・鉄筋(既設U240側溝)	$0.33*0.29-0.24*0.24=0.0381 \approx 0.038$	m ²	0.038
構造物取壊し工 人力・無筋	$0.33*0.06+0.1*0.4 = 0.0598 \approx 0.060$	m ²	0.060
床掘 バックホウ0.1	$0.945*0.46+0.4*0.1-0.33*0.35-0.1*0.4-0.845*0.05 = 0.2769 \approx 0.277$	m ²	0.277
埋戻し 人力・タンパ	$0.945*0.26-(0.331+0.320)*0.16/2-0.4*0.1 = 0.1536 \approx 0.154$	m ²	0.154
舗装版破碎積込 (平積BH0.1)	$3.5*0.845 = 2.9575 \approx 2.958$	m ³	2.958
構造物取壊し工 人力・鉄筋	$0.038*3.5 = 0.1330 \approx 0.133$	m	0.133
構造物取壊し工 人力・無筋	$0.060*3.5 = 0.2100 \approx 0.210$	m ³	0.210
床掘 バックホウ0.1	$0.277*3.5 = 0.9695 \approx 0.970$	m ³	0.970
埋戻し 人力・タンパ	$0.154*3.5 = 0.5390 \approx 0.539$	m ³	0.539
既存樹取壊し 3基(内1期は上部のみ)			
構造物取壊し工 人力・有筋	$((0.8*0.8-0.75*0.75)*0.1)*2+(0.1*0.6*0.05)+(0.6*0.5-0.54*0.44)*0.2 = 0.0309 \approx 0.031$	m ³	0.031

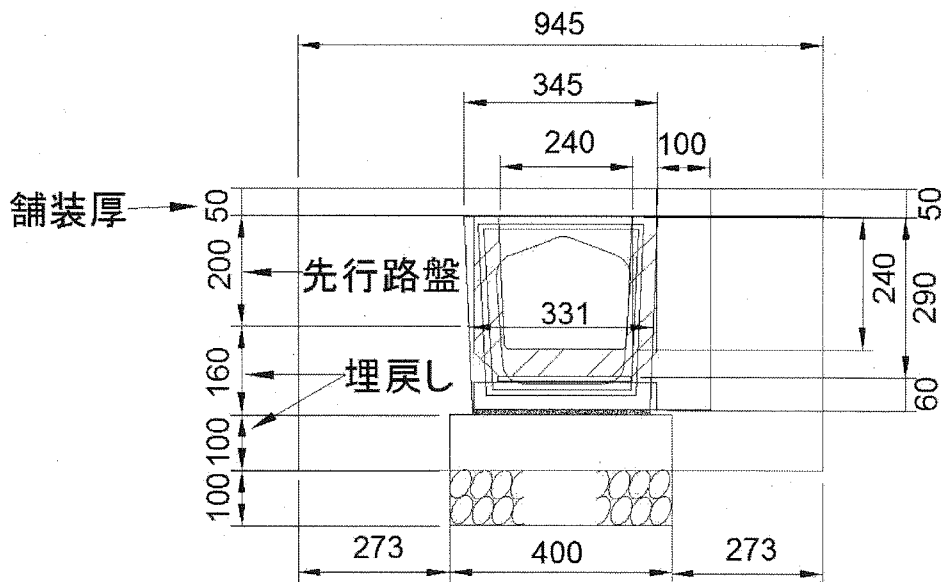

()

設 計 図		1枚の内1	
工事名称	市道4609号線ほか道路補修工事		
図面名称	位置図・平面図 標準横断面図・構造図	縮尺	各記
課長		係長	設計
平成30年9月設計		図面番号	の第号
横須賀市土木部道路補修課			

位置図

記号

縮尺

1 : 2500

制定年度

市道4609号線ほか道路補修工事
横須賀市森崎3丁目16番地先



A3→A4に縮小

平面図

記号		
縮尺	1 : 1000	制定年度

市道4609号線ほか道路補修工事 延長214.8m 幅員4.0~10.3m

排水構造物工 l=262.7m 舗装工 a=1224.7m² 区画線工 1式 付帯工 1式

舗装工(再生密粒度As混合物(13) t=5cm プライムコート 1.2L/m² 不陸整正[RC-40]補足材3m³/100m²) l=214.8m w=2.8m~10.3m a=1224.7m²

U型側溝[PU9-240] l=221.7m 現場打集水樹[GM3-R-H-500-T14] N=5基 [GM5-H700-T14] N=1基 既設集水樹上部交換 N=1基
蓋板工[現場打甲蓋GUF-7-240:グレーチングPUF4-240-2=3:1] l=221.7m [現場打甲蓋GUF-7-300:グレーチングPUF4-300-2=3:1] l=38.3m
横断暗渠 [POA-S1-D240] l=2.7m

U型側溝[PU9-240] l=112.2m

[現場打甲蓋GUF-7-240:グレーチングPUF4-240-2=3:1]

蓋架渡 l=38.3m

[現場打甲蓋GUF-7-300:グレーチングPUF4-300-2=3:1]

U型側溝[PU9-240] l=28.2m

[現場打甲蓋GUF-7-240:グレーチングPUF4-240-2=3:1]

横断暗渠

[POA-S1-D240] l=2.7m

至 井戸店

至 佐原交差点

104

RESITE



U型側溝[PU9-240] l=13.7m
[現場打甲蓋GUF-7-240:グレーチングPUF4-240-2=3:1]

U型側溝[PU9-240] l=28.6m
[現場打甲蓋GUF-7-240:グレーチングPUF4-240-2=3:1]

U型側溝[PU9-240] l=39.0m
[現場打甲蓋GUF-7-240:グレーチングPUF4-240-2=3:1]

標準横断面図

記号

縮尺

1 : 30

制定年度

No.2付近

7220

K

K

560

6100

560

φ

1.5%

1.5%

表層:再生密粒度As混合物(13) t=5cm
 プライムコート:PK-3 1.2L/m²
 不陸整正:RC-40補足材有 3m³/100m²

路盤工[人力] RC40 t=20cm 2層

U型側溝PU9-240

間詰コンクリート18-8BB w=10cm

-105-

プレキャストU型側溝

記号 PU9-240

縮尺

1/10

制定年度

PU9-240

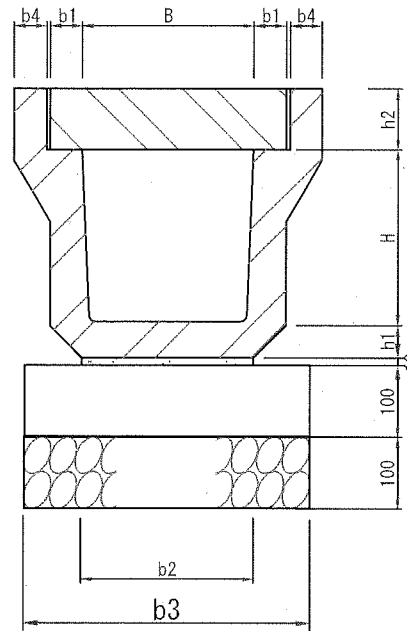

- 106 -

プレキャストU型側溝											10m当り				
記号	寸法表(単位mm)								材料表			参考重量			
	B	b1	b2	b3	b4	H	h1	h2	Co基礎板 L=2000 枚	U型側溝 I=600 本	基礎材 RC-40, t=100 m2 m3	敷モルタル 1:3 m3	Co基礎板 L=2000 kg/枚	U型側溝 I=600 kg/本	
PU9-240	240	48	240	400	60	240	60	85	5.0	16.5	4.000	0.400	0.024	200	88

PUF4-(180~600)

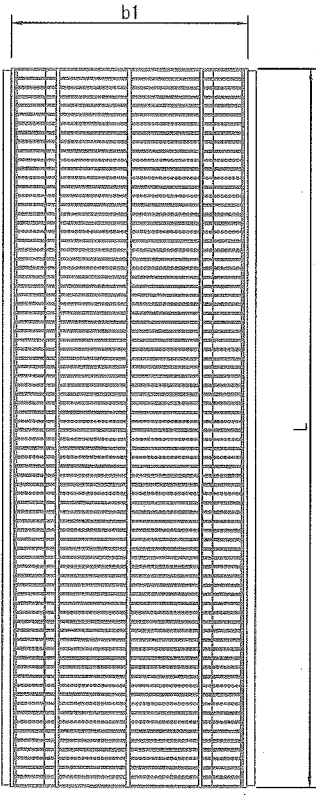
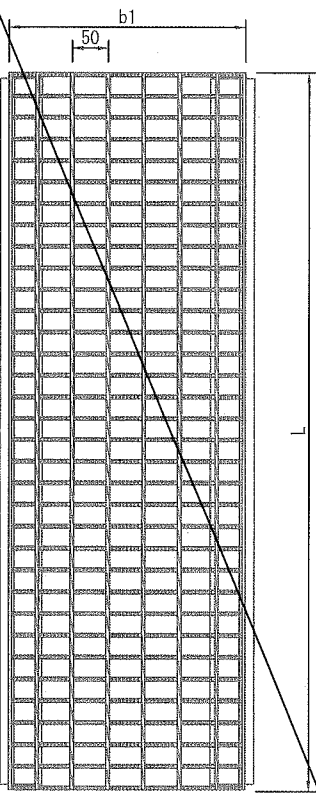
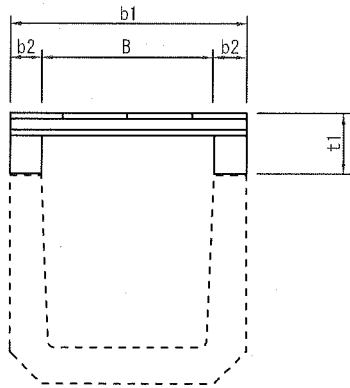

グレーチング (U形側溝用嵩上げ型、水平)			
記号	PUF4- -2		
縮尺	1/10	制定年度	平成17年

グレーチング (U形側溝用嵩上げ)

10m当り

記号	寸法表						参考重量 kg/枚	材料表 枚	摘要
	B	b1	b2	t1	l				
PUF4- 180 -1	180	250	35	80	995	18.0	10	普通目嵩上げ型 T14ゴム付	
PUF4- 240 -1	240	330	45	85	995	22.4			
PUF4- 300 -1	300	400	50	85	995	27.8			
PUF4- 360 -1	360	460	50	85	995	37.3			
PUF4- 450 -1	450	560	55	100	995	49.9			
PUF4- 600 -1	600	740	70	130	995	83.0			
PUF4- 180 -2	180	250	35	80	995	20.7	10	細目嵩上げ型 T14ゴム付	
PUF4- 240 -2	240	330	45	85	995	30.5			
PUF4- 300 -2	300	400	50	85	995	35.0			
PUF4- 360 -2	360	460	50	85	995	42.5			
PUF4- 450 -2	450	560	55	100	995	64.4			
PUF4- 600 -2	600	740	70	130	995	116.7			
PUF4- 180 -3	180	250	35	80	997	11.5	10	普通目嵩上げ型 T2ゴム付	
PUF4- 240 -3	240	330	45	85	997	14.1			
PUF4- 300 -3	300	400	50	85	997	19.5			
PUF4- 360 -3	360	460	50	85	997	22.1			
PUF4- 450 -3	450	560	55	100	997	31.8			
PUF4- 600 -3	600	740	70	130	997	45.3			
PUF4- 180 -4	180	250	35	80	997	15.3	10	細目嵩上げ型 T2ゴム付	
PUF4- 240 -4	240	330	45	85	997	18.0			
PUF4- 300 -4	300	400	50	85	997	21.8			
PUF4- 360 -4	360	460	50	85	997	29.5			
PUF4- 450 -4	450	560	55	100	997	39.1			
PUF4- 600 -4	600	740	70	130	997	61.5			

注意事項
 グレーチングはゴム付とし、滑り止めを標準とする。
 グレーチングの標準寸法は各メーカーで異なるため、使用にあたっては同等品を使用する。

- 107 -

甲 蓋 (U形側溝用甲蓋)

記号	GUF7-		
縮尺	1/15	制定年度	平成17年

GUF7-240 (溝幅240)

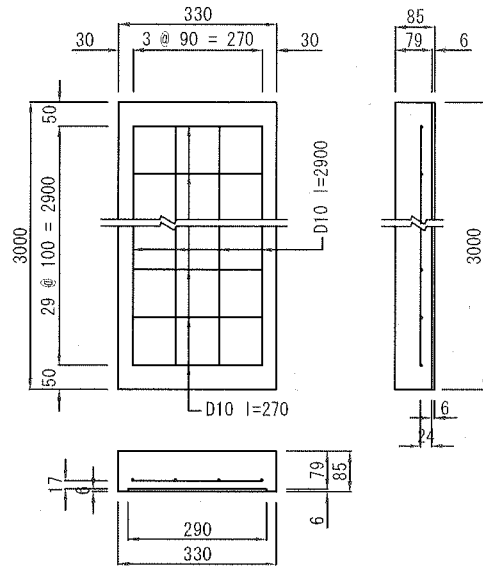

GUF7-300 (溝幅300)

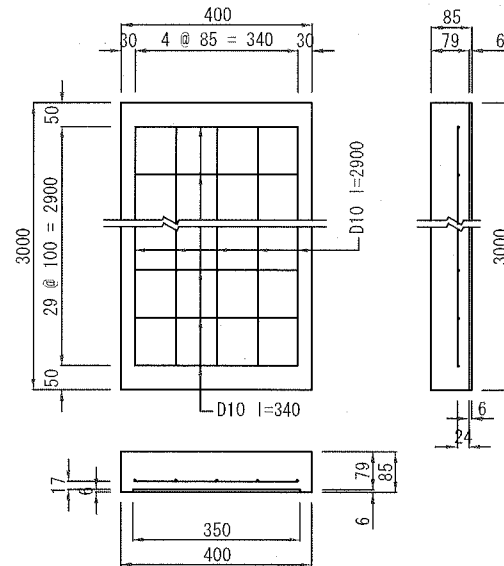

GUF7-360 (溝幅360)

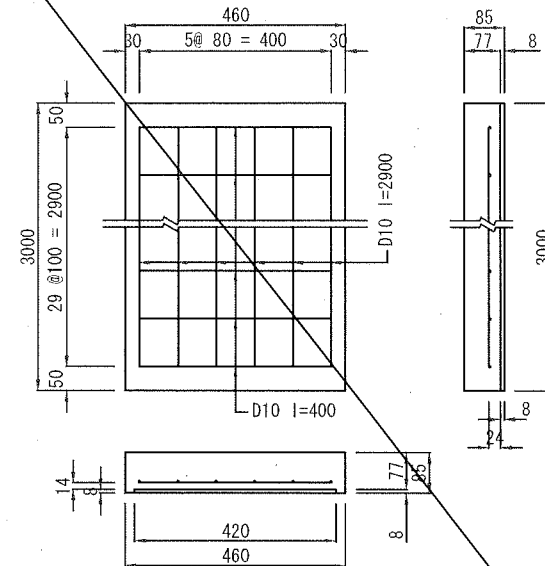

- 108 -

U形側溝用現場打ち甲蓋 10枚当り

記号	材料表				
	小型コンクリート 24-8 m3	鉄筋		捨て型枠 L=2.0m 枚	小型型枠 m2
		D10 kg	D13 kg		
○ GUF7- 240	0.789	110.320	—	15.000	0.561
○ GUF7- 300	0.957	138.320	—	15.000	0.680
GUF7- 360	1.072	164.640	—	15.000	0.782

※捨て型枠は、プラ捨て型枠又はスレートと同等品以上とし、スレートについては「ノンアスベストタイプ」を使用すること。

現場打ち甲蓋、グレーチング配置図

記号			
縮尺	1/50	制定年度	平成17年

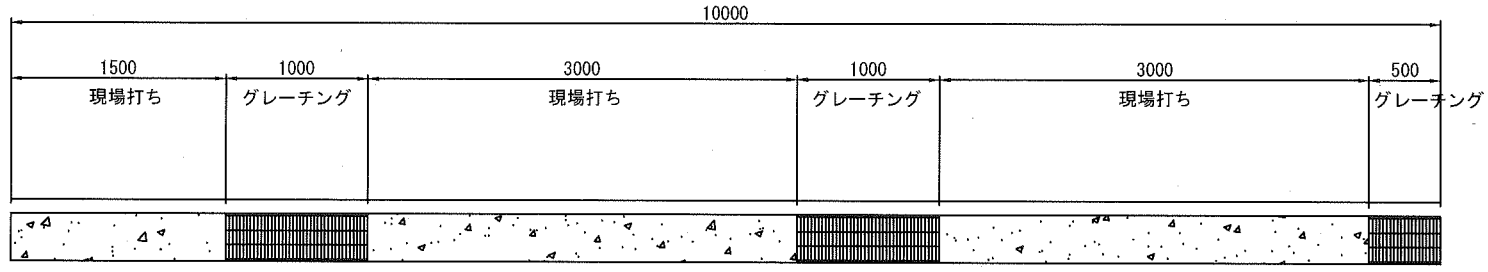

横断暗渠

記号 POA-S1-D(240)

縮尺 1/20 制定年度

POA-S1-D(240)

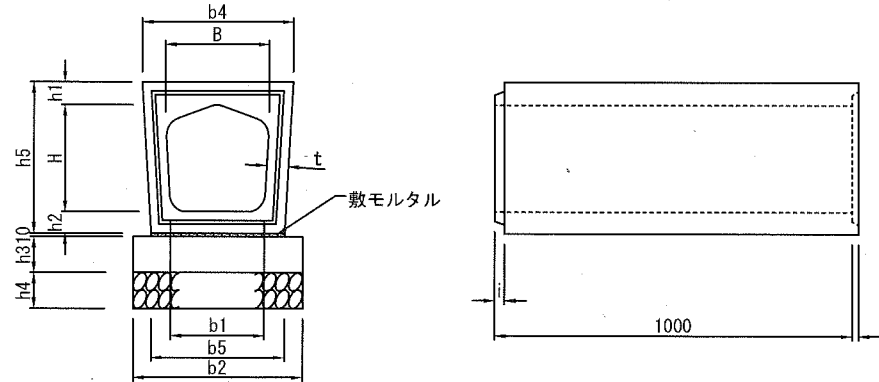

横断暗渠

記号	寸法表(単位mm)													
	B	H	b1	b2	b4	b5	h1	h2	h3	h4	h5	t	l	j
POA-S1-D 240	240	240	220	400	345	320	60	50	100	100	350	45	17	10

記号	材料表					10m当り
	函渠 l=1000 本	基礎材		敷モルタル	Co基礎板	参考重量 函渠 l=1000 kg/本
		RC40, t=h4	RC40, t=h4	1:3	L=2000 枚	
POA-S1-D 240	10.0	4.000	0.400	0.032	5.0	155

現場打ち集水枡(車道用隣接型)

記号 GM3-R-500-T14

縮尺 1/20 制定年度 平成17年

GM3-R-H(500)-T14
内径400×500(T-14)

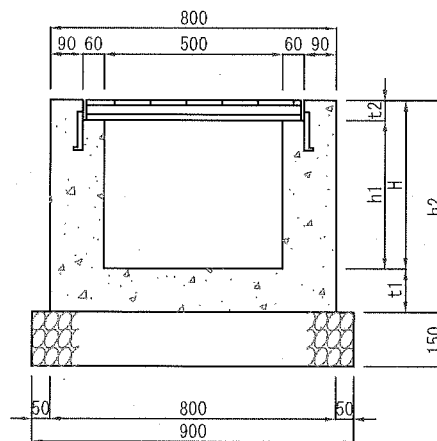
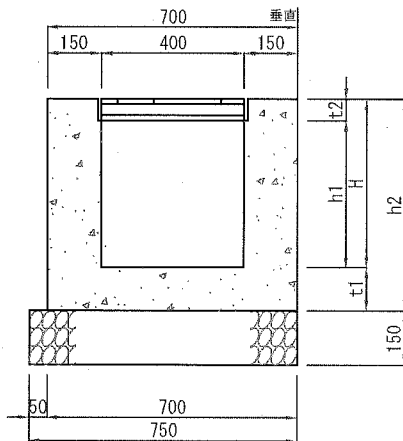
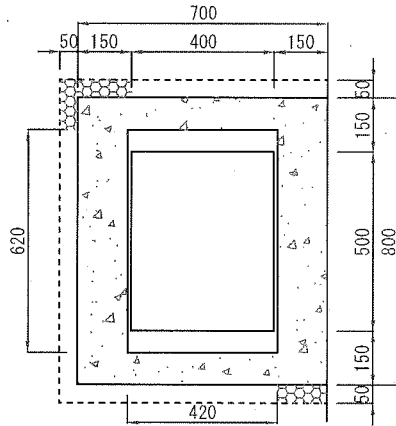

現場打ち集水枡 内径400×500

1基当り

記号	寸法表(mm)						材料表				
	H	h1	h2	t1	t2	グレーチング蓋受枠共枚	基礎材 RC40, t=150		小型コンクリート 18-8	小型型枠	
							m2	m3	m3	m2	
GM3-R-H-500 -T25	500	429	620	120	71	1.0	0.675	0.101	0.243	2.352	
GM3-R-H-600 -T25	600	529	720	120	71	1.0	0.675	0.101	0.279	2.752	
GM3-R-H-700 -T25	700	629	850	150	71	1.0	0.675	0.101	0.332	3.272	
GM3-R-H-800 -T25	800	729	950	150	71	1.0	0.675	0.101	0.368	3.672	
GM3-R-H-900 -T25	900	829	1050	150	71	1.0	0.675	0.101	0.404	4.072	
GM3-R-H-1000 -T25	1000	929	1150	150	71	1.0	0.675	0.101	0.440	4.472	
GM3-R-H-1100 -T25	1100	1029	1250	150	71	1.0	0.675	0.101	0.476	4.872	
GM3-R-H- -T25	0	-71	0	0	71	1.0	0.675	0.101	-0.004	-0.128	
GM3-R-H-500 -T14	500	444	620	120	56	1.0	0.675	0.101	0.244	2.379	
GM3-R-H-600 -T14	600	544	720	120	56	1.0	0.675	0.101	0.280	2.779	
GM3-R-H-700 -T14	700	644	850	150	56	1.0	0.675	0.101	0.333	3.299	
GM3-R-H-800 -T14	800	744	950	150	56	1.0	0.675	0.101	0.369	3.699	
GM3-R-H-900 -T14	900	844	1050	150	56	1.0	0.675	0.101	0.405	4.099	
GM3-R-H-1000 -T14	1000	944	1150	150	56	1.0	0.675	0.101	0.441	4.499	
GM3-R-H-1100 -T14	1100	1044	1250	150	56	1.0	0.675	0.101	0.477	4.899	
GM3-R-H- -T14	0	-56	0	0	56	1.0	0.675	0.101	-0.003	-0.101	

注意事項

グレーチングの標準寸法は各メーカーで異なるため、仕様にあたっては同等品を使用する。
グレーチングの目目は細目・普通目を使用し、歩行者に対してはすべり止め加工を標準とする。

現場打ち集水桝(車道用)

記号 GM5-H(深さ)-T(設計荷重)

縮尺 1/20 制定年度 平成17年

GM5-H(500~1100)-T25, 14
内径500×600(T-25及びT-14)

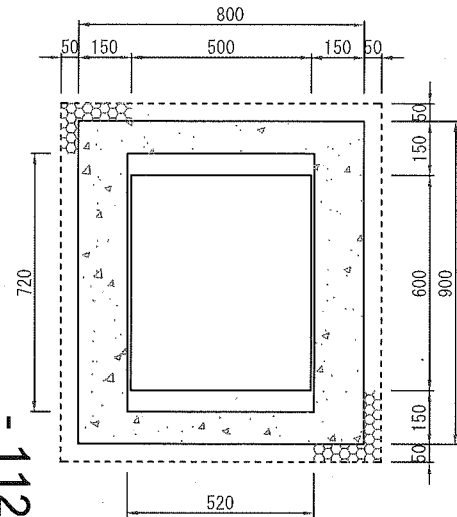

-112-

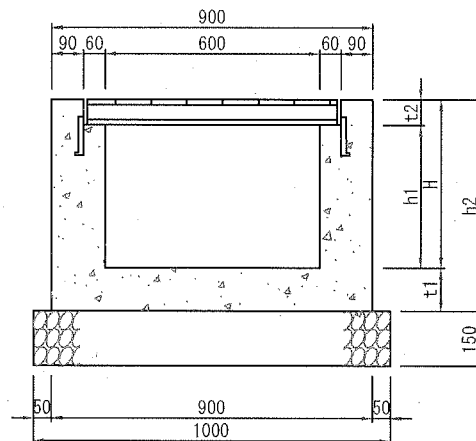
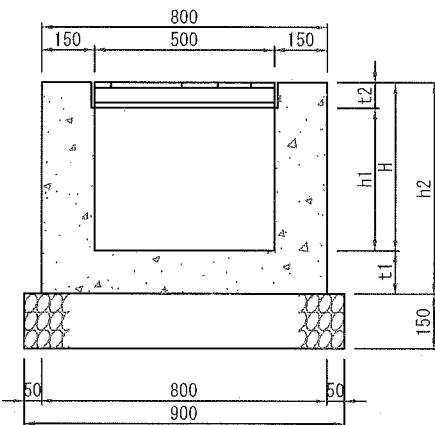

現場打ち集水桝 内径500*600

1基当り

記号	寸法表(mm)						材料表				
	H	h1	h2	t1	t2	グレーチング蓋 受枠共 枚	基礎材 RC40, t=150		小型コンクリート 18-B m3	小型型枠 m2	
							m2	m3			
GM5-H 500 -T25	500	419	620	120	81	1.0	0.900	0.135	0.290	3.294	
GM5-H 600 -T25	600	519	720	120	81	1.0	0.900	0.135	0.332	3.854	
GM5-H 700 -T25	700	619	850	150	81	1.0	0.900	0.135	0.396	4.582	
GM5-H 800 -T25	800	719	950	150	81	1.0	0.900	0.135	0.438	5.142	
GM5-H 900 -T25	900	819	1050	150	81	1.0	0.900	0.135	0.480	5.702	
GM5-H 1000 -T25	1000	919	1150	150	81	1.0	0.900	0.135	0.522	6.262	
GM5-H 1100 -T25	1100	1019	1250	150	81	1.0	0.900	0.135	0.564	6.822	
GM5-H -T25	0	-81	0	0	81	1.0	0.900	0.135	-0.006	-0.178	
GM5-H 500 -T14	500	439	620	120	61	1.0	0.900	0.135	0.292	3.338	
GM5-H 600 -T14	600	539	720	120	61	1.0	0.900	0.135	0.334	3.898	
GM5-H 700 -T14	700	639	850	150	61	1.0	0.900	0.135	0.397	4.626	
GM5-H 800 -T14	800	739	950	150	61	1.0	0.900	0.135	0.439	5.186	
GM5-H 900 -T14	900	839	1050	150	61	1.0	0.900	0.135	0.481	5.746	
GM5-H 1000 -T14	1000	939	1150	150	61	1.0	0.900	0.135	0.523	6.306	
GM5-H 1100 -T14	1100	1039	1250	150	61	1.0	0.900	0.135	0.565	6.866	
GM5-H -T14	0	-61	0	0	61	1.0	0.900	0.135	-0.005	-0.134	

注意事項

グレーチングの標準寸法は各メーカーで異なるため、仕様にあたっては同等品を使用する。
グレーチングの目巾は細目・普通目を区分し、歩行者に対してはすべり止め加工を標準とする。

11/12

2 - 10 - 5

横須賀市

現場打ち集水桝(上部補修)

記号

縮尺

1 : 20

制定年度

内径400×500(T-14)

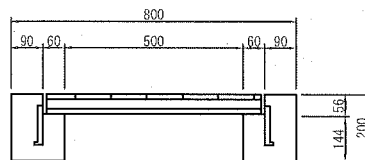
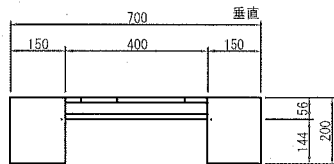
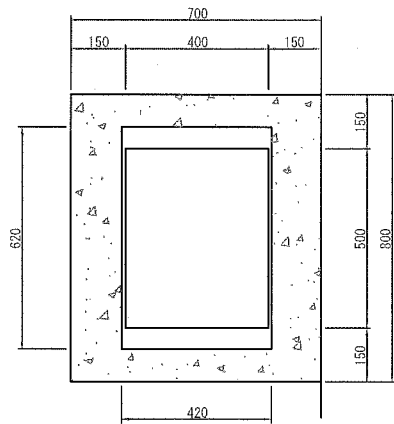

目巾	材料表		1基当り
	グレーチング 受枠共T-14	躯体コンクリート 18-8(小)(m3)	型枠 (小)(m2)
普通目	1枚	0.07	0.86
細目	1枚	0.07	0.86

-113-